

# Sektorkart: Naturforvaltning

- Områder vernet etter Naturvernloven
- Områder med sårbare og svært store naturforvaltningsinteresser
- Områder med viktige naturforvaltningsinteresser
- Områder med naturforvaltningsinteresser
- Andre områder
- Sektorgrense
- Nasjonalparkgrense
- Grense for nedbørsfelt, verna vassdrag
- Trekkveger for elg

## OMRÅDEBESKRIVELSE NATURFORVALTNINGSKART

### Områder vernet etter Naturvernloven

1. Børgesfjell nasjonalpark
2. Husvika våtmarksområde
3. Gudfjelløya edellauvskogreservat
4. Stalvikmyran

### Områder med sårbare og svært viktige naturforvaltningsinteresser

5. Orvassdalen
6. Rækarområdet
7. Renselvassområdet
8. Saksvassområdet
9. Orrevatnet Joma
10. Hudningselva
11. Gudfjelløya
12. Lissfjelløya
13. Tunnsjøfyllan/Skorovassklumpen
14. Svartberget

### Områder med viktige naturforvaltningsinteresser

15. Lissfjellet
16. Bjerkvatnet/Tjerma
17. Serinatangen
18. Rørvatnet
19. Bukta
20. Havdalen
21. Nesåvassområdet
22. Mykkelvika

### Områder med naturforvaltningsinteresser

23. Namsvatnet nord
24. Gollomsvatnet og øst
25. Steinfjellet
26. Seterfjellet
27. Seterhaug
28. Tunnsjørørvik
29. Småvatna
30. Stallvika
31. Gaisern

### Andre områder

Disse områdene inneholder også klare naturforvaltningsinteresser. Store deler ligger i høyfjellsområder, i 100-meterbeltet langs vassdrag og i områder som kan klassifiseres som urørte ut fra avstand fra veier og tekniske anlegg.

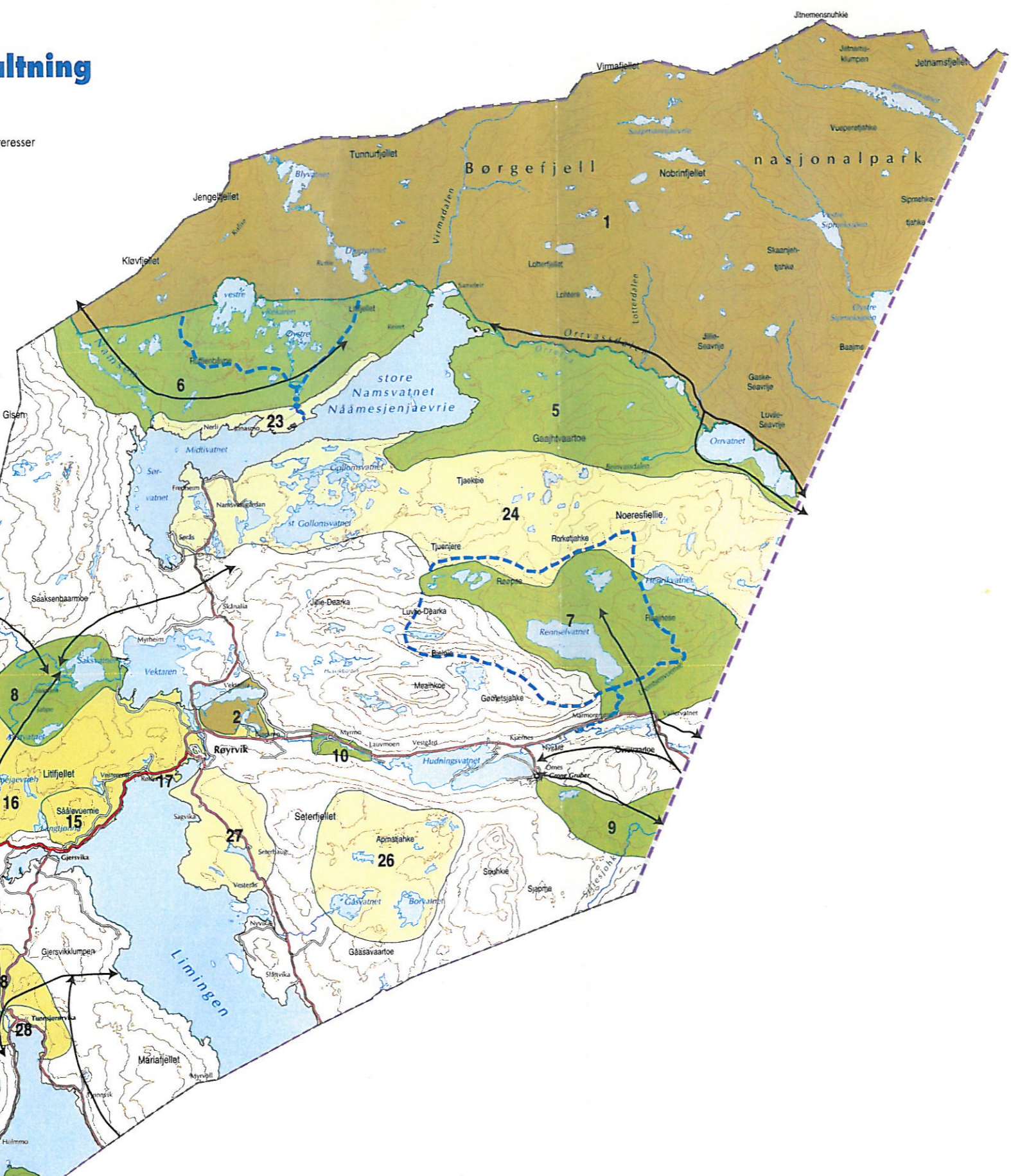
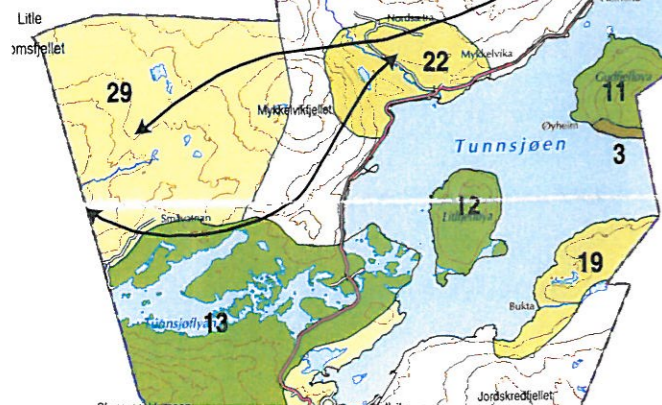

## Naturforvaltning.

Naturforvaltningskartet er en total sammenstilling og viktighetsvurdering av naturverdier. Det er ved siden av bevaring av spesielle fenomener, lagt vekt på en helhetsvurdering av områder ut fra sammenfall av verdier. Kvaliteter som er tatt hensyn til er: Biologisk mangfold, representativitet, sjeldenhet, urørthet, egenverdi, pedagogisk verdi, økologisk og estetisk verdi. Kartet bør være et styringsredskap for inngrep i naturområdene og uttak av naturressurser i forhold til bevaring av naturens variasjonsrikdom.

Følgende inndelina er foretatt:

for områdets funksjon for viltet. Områder som har en funksjon eller en artsammensetning som ikke synes sårbare for de inngrep som er aktuelle i denne sammenheng er utelatt selv om de kan ha gode viltbestander. For enkelte sårbare arter er et betydelig omland rundt den eksakte lokaliteten skravert.

## Friluftsliv.

Kommunen er inndelt i viktighetsområder for friluftslivet. Her er områdets bruksintensitet, sjeldenhet og efterspørsel vurdert. Det er lagt vekt på bevaring av store urørte naturområder som verdifulle friluftsområder, og utbygging bør

# Sektorkart: Reindrift

- Meget streng holdning
- Streng holdning
- Lite streng holdning
- Mindre streng holdning

- Reintrekk
- Sperregjerde permanent
- Bro for reindrift
- Merkegjerde
- Kombinert gjerde (merk/slakt)
- Plass for mobil arbeidsgjerde
- Gjeterhytte
- Gamme
- Naust, lager

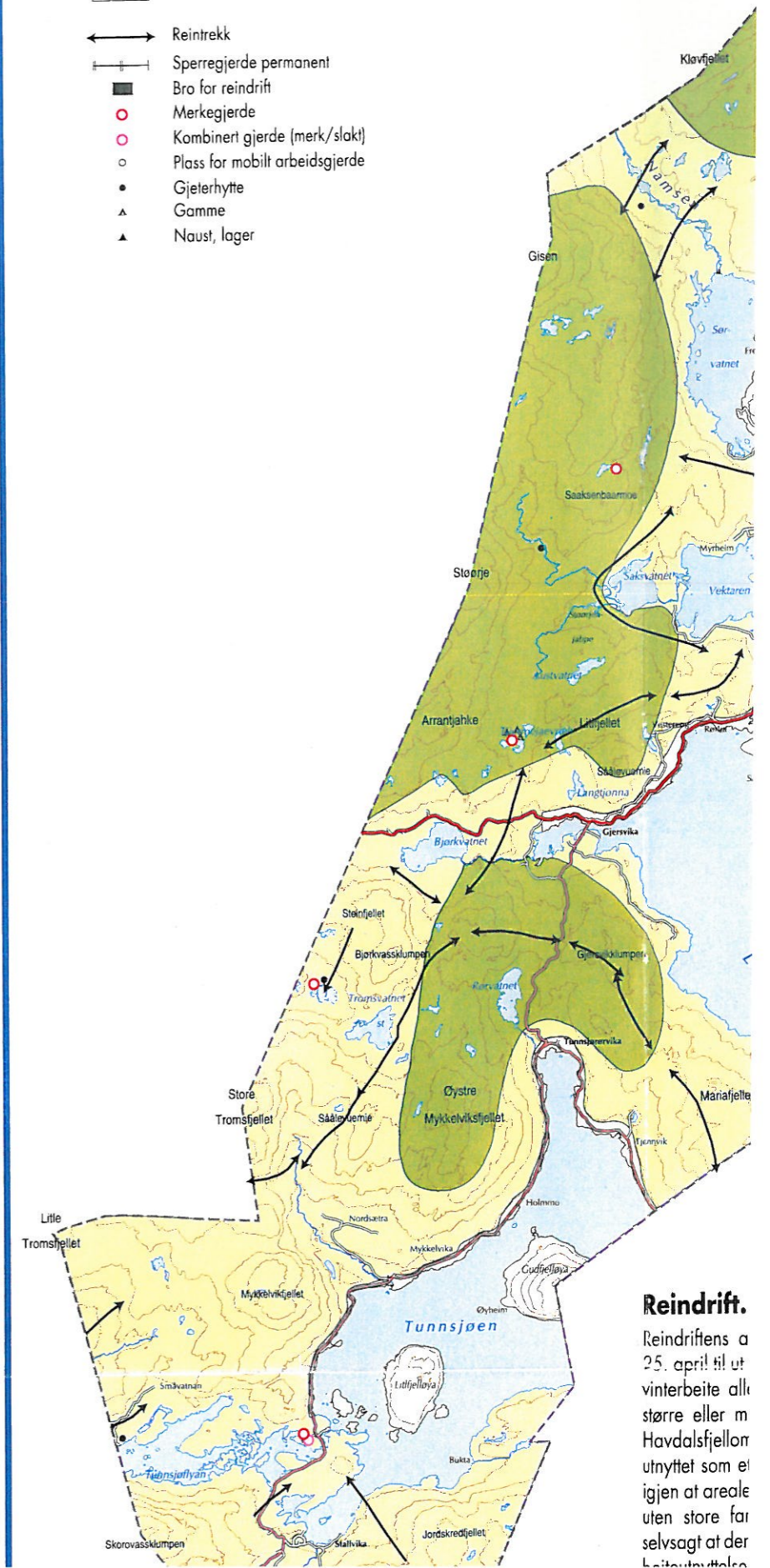

## Reindrift.

Reindriften a 25. april til ut vinterbeite all større eller m Havdalsfjellor utnyttet som ei igjen at areale uten store far selvsagt at der





## Sektorkart: Reindrift

- Meget streng holdning
- Streng holdning
- Lite streng holdning
- Mindre streng holdning
- Reintrekk
- Sperregjerde permanent
- Bro for reindrift
- Merkegjærde
- Kombinert gjærde (merk/slokt)
- Plass for mobilt arbeidsgjærde
- Gjæterhytte
- Gamme
- Naust, lager

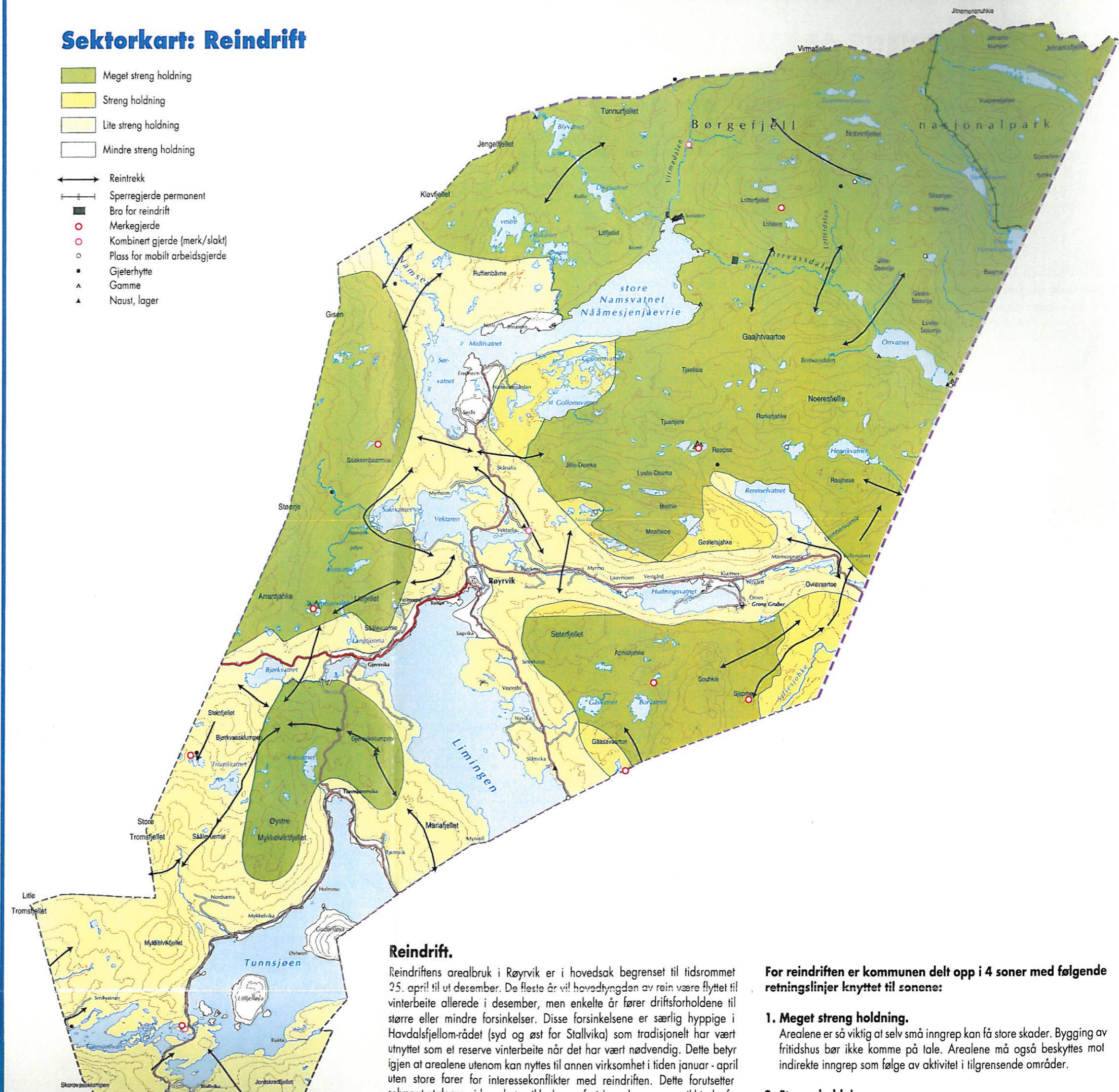

av  
er, lagt vekt  
er. Kvaliteter  
sjeldenhet,  
di. Kartet bør  
ak av natur-

for områdens funksjon for viltet. Områder som har en funksjon eller en arts-  
sammensetning som ikke synes sårbare for de inngrep som er aktuelle i denne  
sammenheng er utelatt selv om de kan ha gode viltbestander. For enkelte  
sårbare arter er et betydelig omland rundt den eksakte lokaliteten skravert.

### Friluftsliv.

Kommunen er inndelt i viktighetsområder for friluftslivet. Her er områdens  
bruksintensitet, sjeldenhet og etterspørsel vurdert. Det er lagt vekt på bevaring  
av store urørte naturområder som verdifulle friluftsområder, og utbygging bør

### Reindrift.

Reindriften arealbruk i Røyrvik er i hovedsak begrenset til tidsrommet  
25. april til ut desember. De fleste år vil hovedtyngden av rein være flyttet til  
vinterbeite allerede i desember, men enkelte år fører driftsforholdene til  
større eller mindre forsinkelser. Disse forsinkelsene er særlig hyppige i  
Havdalsfjellområdet (syd og øst for Stallvika) som tradisjonelt har vært  
utnyttet som et reserve vinterbeite når det har vært nødvendig. Dette betyr  
igjen at arealene utenom kan nyttes til annen virksomhet i tiden januar - april  
uten store farer for interessekonflikter med reindriften. Dette forutsetter

For reindriften er kommunen delt opp i 4 soner med følgende  
retningslinjer knyttet til sonene:

#### 1. Meget streng holdning.

Arealene er så viktige at selv små inngrep kan få store skader. Bygging av  
fritidshus bør ikke komme på tale. Arealene må også beskyttes mot  
indirekte inngrep som følge av aktivitet i tilgrensende områder.



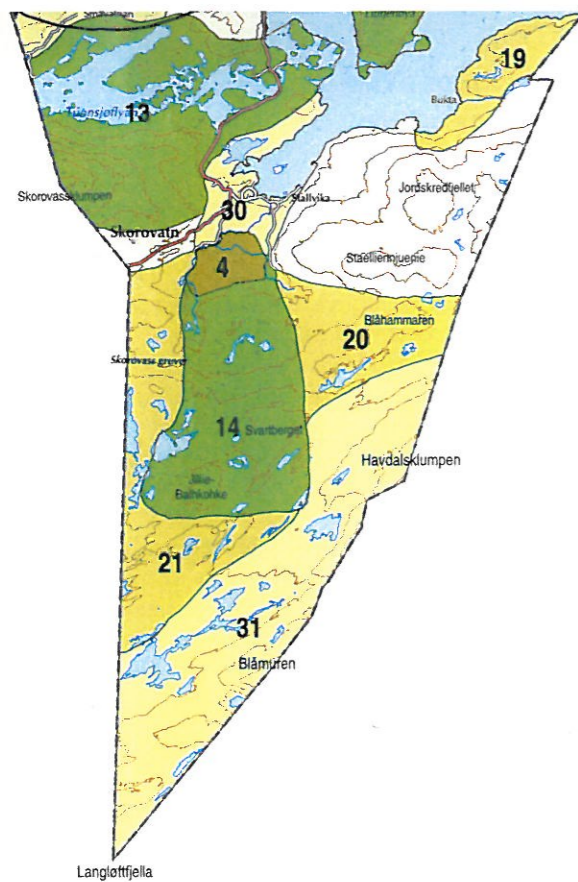

på en helhetsvurdering av områder utfra sammenfall av verdier. Kvaliteter som er tatt hensyn til er: Biologisk mangfold, representativitet, sjeldenhet, urørthet, egenverdi, pedagogisk verdi, økologisk og estetisk verdi. Kartet bør være et styringsredskap for inngrep i naturområdene og uttak av naturressurser i forhold til bevaring av naturens variasjonsrikdom.

**Følgende inndeling er foretatt:**

1. Områder vernet etter naturvernlov. Vernede områder etter naturvernloven er inntegnet på kartet. Revisjon av vernebestemmelsene for Børgfjell og utvidelse/avgrensning er startet. For vassdrag varig vernet mot kraftutbygging er nedbørsfelt inntegnet.
2. Områder med sårbare og svært store naturforvaltningsinteresser i kombinasjon. Her er spesielt tatt hensyn til områder hvor svært viktige kvaliteter sammenfaller. Områdene må komme i strengeste sone i arealplanen.
3. Områder med store naturforvaltningsinteresser. I områdene kan noe utbygging tolereres og omfanget må vurderes fra sak til sak ut fra kvalitetene som ligger til grunn for vurderingen.
4. Områder med naturforvaltningsinteresser. Områder med enkelte funksjoner som er viktige i naturforvaltningssammenheng. Utbygging må vurderes i forhold til naturforvaltningsinteressene.
5. Områdene inneholder også klare naturforvaltningsverdier, bl.a. ligger store deler i høyfjellsområder og innenfor 100-metersbeltet ved vassdrag.

Foruten områder som er vernet etter naturvernlov; naturvernområder (Børgfjell nasjonalpark og natur-reservater i Husvika, Stallvika og Gudfjelløya) er områder med kvaliteter og verdier vurdert.

**Viltområder.**

Spesielt viktige viltområder er skravert på kartet etter en totalvurdering. Det er lagt vekt på å ta med bare de områder hvor en eventuell nedbygging eller annen betydelig menneskelig aktivitet klart synes å få negative konsekvenser

sammenheng er utelatt selv om de kan ha gode villbestander. For enkelte sårbare arter er et betydelig omland rundt den eksakte lokaliteten skravert.

**Friluftsliv.**

Kommunen er inndelt i viktighetsområder for friluftslivet. Her er områdets bruksintensitet, sjeldenhet og etterspørsel vurdert. Det er lagt vekt på bevaring av store urørte naturområder som verdifulle friluftsområder, og utbygging bør styres slik at allmennhetens muligheter for friluftsliv ikke forringes og at eventuelle tilrettelegginger kommer flest mulig til gode. Sammenhengen i urørte områder, bevaring av landskapselementer og estetiske verdier vil være momenter som må tillegges vekt opp mot utbygging og inngrep.

**Kulturvern.**

Områder med stor tetthet av samiske kulturminner er markert og kombinert med registrerte norske kulturminner. Kartet er ikke fullstendig, men gir et visst bilde. Det må legges vekt på å bevare kulturminnene i det miljø de opptrer, og unngå å forringe verdiene kulturminnene representerer i form av opplevelses-, historisk- og undervisningsverdier. Det må anses som uønskelig at områder med stor tetthet av kulturminner berøres av tekniske inngrep og utbygginger, ut fra en helhetstankegang. Området på Virmaneset som vurderes som et verneområde for kulturmiljø legges i kommuneplanen inn som båndlagt område.

**Vassdrag vernet mot vassdragsutbygging.**

I forbindelse med verneplanen for vassdrag, er Rækarvatnet og Rennselvatnet gjennom vedtak i Stortinget varig vernet mot kraftutbygging. I 100-metersbeltet langs vassdragene er det svært viktig å bevare naturens preg av å være lite berørt av moderne menneskelig aktivitet. Alle former for omdisponering av arealer i vassdragsområdet bør unngås. Vannkvalitet og naturlig vannføring må søkes opprettholdt, og alle former for inngrep som reduserer vassdragets verdi må unngås.

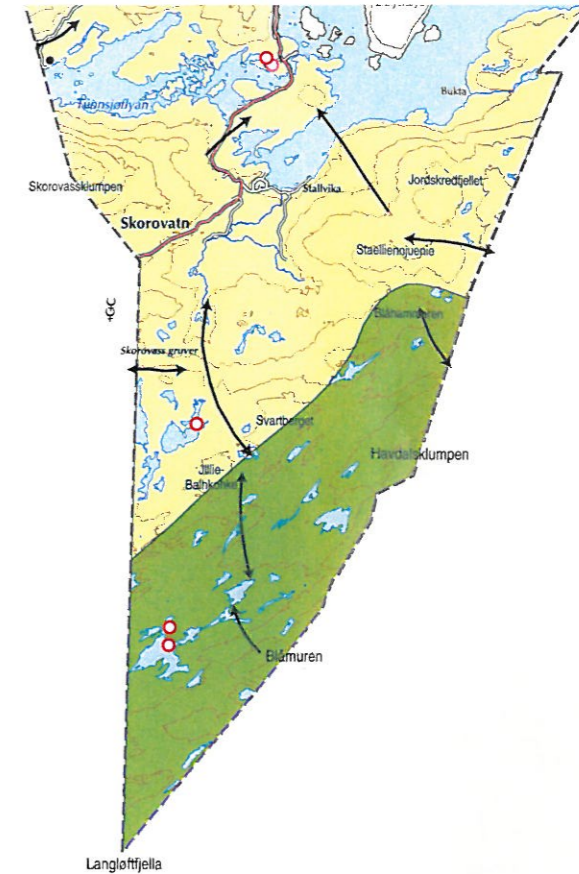

vinterbeite all større eller mindre Havdalsfjellom utnyttet som et igjen at areale uten store far selvsagt at den beiteutnyttelse

Ved prioritering, beite og som imidlertid holt Begrunnelsen setningen dels en variasjon i landskapselementer

I denne sammenheng bebyggelse. Det er ikke mulig å

Oppdelingen er i det forhold at i Videre har det vintersesongen Mye blir igjen i næringen legges må ta hensyn til mot andre grup

**Sektorkart: Bergverk**

- Interessant geologi
  - Kalksone (Huddingsdal)
  - Uinteressant geologi
  - Konsesjonsgrenser
  - Registrerte mineralforekomster og skjerp i følge bergarkiv
  - Utmålsområder
  - Mutningsområder pr. 01.01.95
- Eksisterende grustak**
- Forsterkningslag ikke godkjent til overbygging
  - Kan brukes på vegger med lett trafikk
  - Bør ikke brukes i vegoverbygging
- Grusforekomster**
- Bør ikke brukes i vegoverbygging
- Steintak**
- Mulig driftslokalisitet
  - Eksisterende steintak

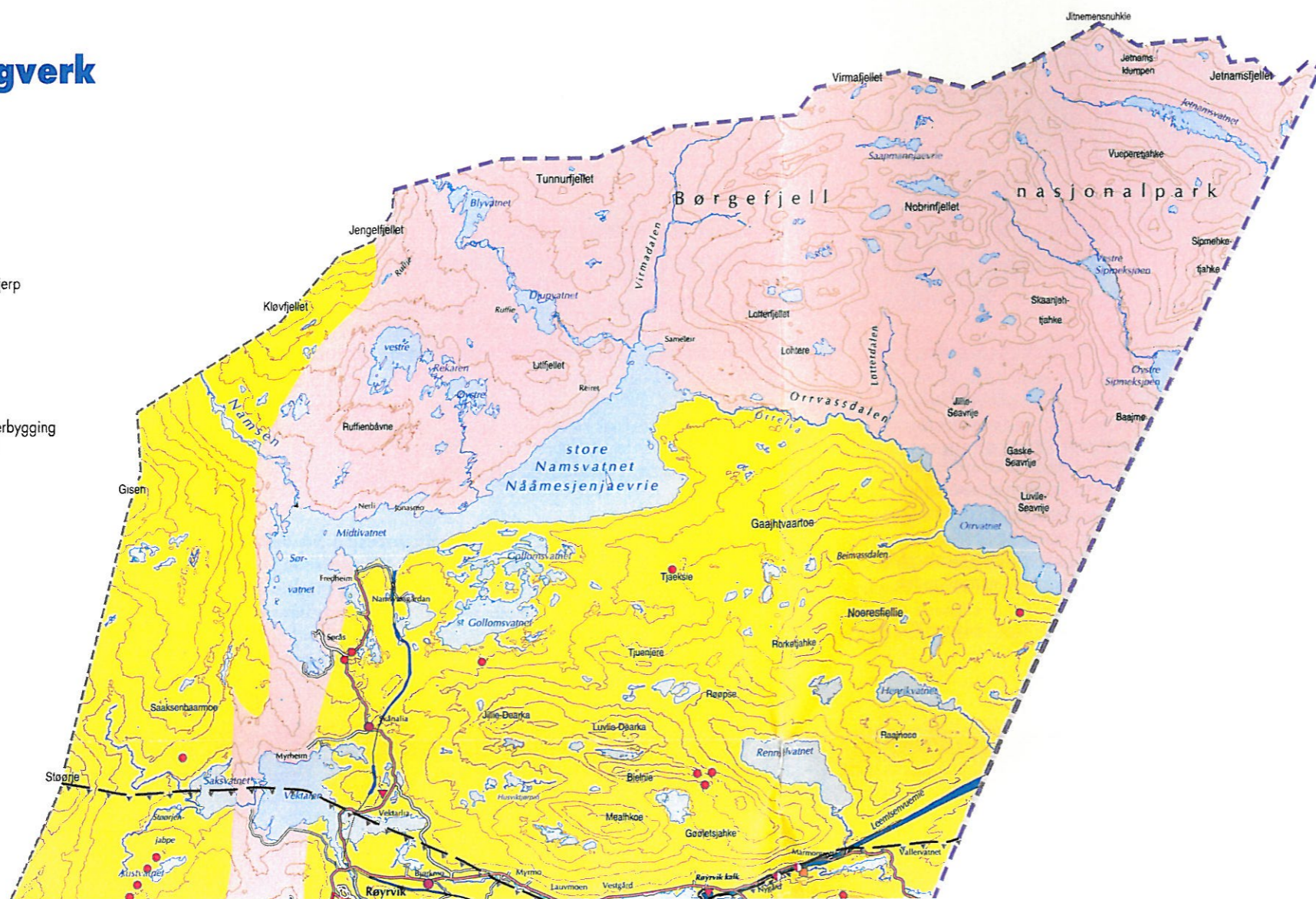

**Sektorkart: Landbruk**

- Dyrka / dyrkbar mark
- Skogsmark, høg og middels bonitet
- Annet skogsareal
- Myr
- Uproduktiv mark





r. Kvaliteter  
sjeldenhet,  
li. Kartet bør  
ik av natur-

sammenheng er utelatt selv om de kan ha gode villbestander. For enkelte sårbare arter er et betydelig omland rundt den eksakte lokaliteten skravert.

**Friluftsliv.**

Kommunen er inndelt i viktighetsområder for friluftslivet. Her er områdets bruksintensitet, sjeldenhet og etterspørsel vurdert. Det er lagt vekt på bevaring av store urørte naturområder som verdifulle friluftsområder, og utbygging bør styres slik at allmennhetens muligheter for friluftsliv ikke forringes og at eventuelle tilrettelegginger kommer flest mulig til gode. Sammenhengen i urørte områder, bevaring av landskapselementer og estetiske verdier vil være momenter som må tillegges vekt opp mot utbygging og inngrep.

**Kulturvern.**

Områder med stor tetthet av samiske kulturminner er markert og kombinert med registrerte norske kulturminner. Kartet er ikke fullstendig, men gir et visst bilde. Det må legges vekt på å bevare kulturminnene i det miljø de opptrer, og unngå å forringe verdiene kulturminnene representerer i form av opplevels-, historisk- og undervisningsverdier. Det må anses som uønskelig at områder med stor tetthet av kulturminner berøres av tekniske inngrep og utbygginger, ut fra en helhetstankegang. Området på Virmaneset som vurderes som et verneområde for kulturmiljø legges i kommuneplanen inn som båndlagt område.

**Vassdrag vernet mot vassdragsutbygging.**

I forbindelse med verneplanen for vassdrag, er Rækarvatnet og Rennselvatnet gjennom vedtak i Stortinget varig vernet mot kraftutbygging. I 100-metersbeltet langs vassdragene er det svært viktig å bevare naturens preg av å være lite berørt av moderne menneskelig aktivitet. Alle former for omdisponering av arealer i vassdragsområdet bør unngås. Vannkvalitet og naturlig vannføring må søkes opprettholdt, og alle former for inngrep som reduserer vassdragets verdi må unngås.

turvernloven  
ørgfjell og  
t mot kraft-

esser i kom-  
iktige kvali-  
arealplanen.  
an noe utbyg-  
kvalitetene

kelte funksjo-  
må vurderes

bl.a. ligger  
ed vassdrag.

åder (Berge-  
dfjelløya) er

ering. Det er  
gging eller  
onsekvenser

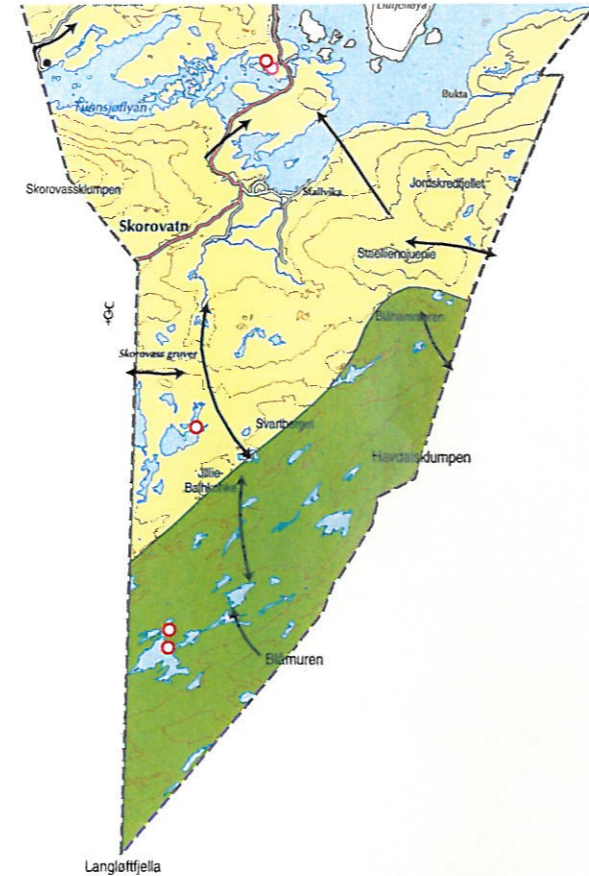

vinterbeite allerede i desember, men enkelte år fører driftsforholdene til større eller mindre forsinkelser. Disse forsinkelsene er særlig hyppige i Hovdalsfjellområdet (syd og øst for Stallvika) som tradisjonelt har vært utnyttet som et reserve vinterbeite når det har vært nødvendig. Dette betyr igjen at arealene utenom kan nyttes til annen virksomhet i tiden januar - april uten store farer for interessekonflikter med reindriften. Dette forutsetter selvsagt at denne virksomheten ikke krever fysiske anlegg som er til hinder for beiteutnyttelsen.

Ved prioritering av arealbruken har en lagt vekt på bruken av områdene som beite og som driftsområder (oppsamling m.v.). Viktige flytteleier er imidlertid holdt utenfor og gitt spesielle symboler på kartframstillingen. Begrunnelsen for hvorfor et område er viktig går dels på plantesammensetningen dels på topografiske forhold. Klimaet det enkelte år vil virke inn til en variasjon i bruken, kaldt og regnfullt sommervær vil føre til at andre landskapselementer nyttes, enn når det er varmt og tørt og mye insekter.

I denne sammenhengen er arealbruken i hovedtrekk sett i forhold til fritidsbebyggelse. De formelle regler som gjelder i dag er lagt til grunn, f.eks. at det ikke er mulig å kreve at en hytte skal nyttes bare deler av året.

Oppdelingen av arealene i soner er svært vanskelig. Dette skyldes ikke minst det forhold at reindriftnæringen er så prisgitt de årlige svingninger i klima. Videre har det betydning at reinen for å sikre opplagsnæring for høst og vintersesongen bare beiter den mest næringsrike delen av vegetasjonen. Mye blir igjen på sommerbeitene. Reinen er derved et arealekstensivt dyr, og næringen legger derfor beslag på store områder. Dette er forhold som man må ta hensyn til når arealene skal prioriteres, og disse forhold må settes opp mot andre gruppers ønske om å få omdisponere arealene.

**1. Meget streng holdning.**

Arealene er så viktig at selv små inngrep kan få store skader. Bygging av fritidshus bør ikke komme på tale. Arealene må også beskyttes mot indirekte inngrep som følge av aktivitet i tilgrensende områder.

**2. Streng holdning.**

Arealene er viktig for reindriften, men i enkelte av disse områdene vil det være mulig å plassere enkelthytter uten skader av vesentlig omfang. Det tenkes da i første rekke på grunneierens eget rekreasjonsbehov. Beskyttelsen av arealene i randsonen behøver ikke å være så omfattende som for arealkategori 1.

**3. Mindre streng holdning.**

Her kan det være snakk om utbygging av et mindre antall hytter. Dette avhenger imidlertid av plassering. Det er mindre områder innen disse områdene som egentlig hører hjemme i kategori 2. Dette kan en ikke få frem før det gjennomføres en detaljert planlegging. Planutvalget må ha hjemmel for å nekte inngrep når konflikter blir avklart, så arealdisponeringen må gjennomføres gjennom utarbeidelse av bebyggelses- eller reguleringsplaner.

**4. Lite streng holdning.**

I disse områdene kan arealdisponeringen gjennomføres uten særlig hensyn til reindriften. Det er da forutsatt at inngrepet ikke er så stort at ringvirkningene forplanter seg til øvrige områder.

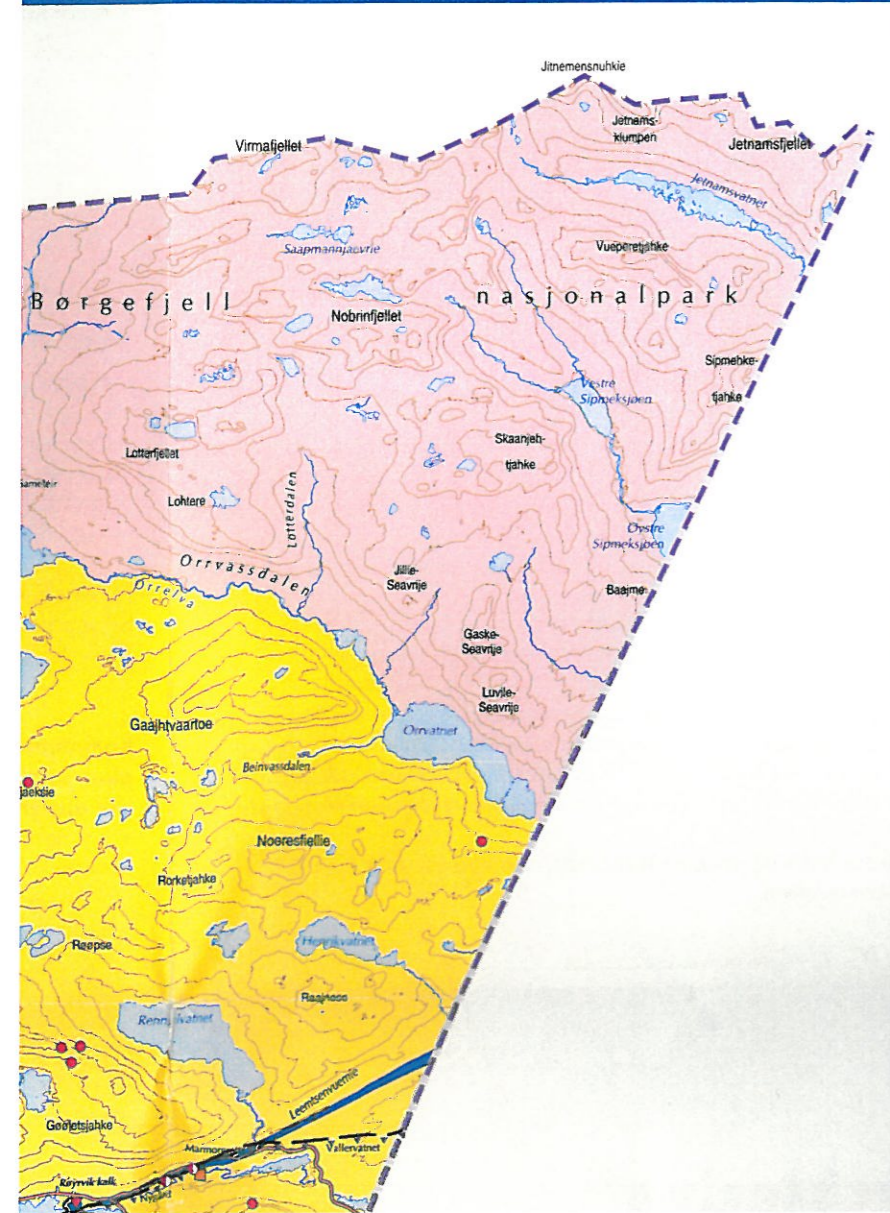

**Sektorkart: Landbruk**

- Dyrka / dyrbar mark
- Skogsmark, høg og middels bonitet
- Annet skogsareal
- Myr
- Uproduktiv mark





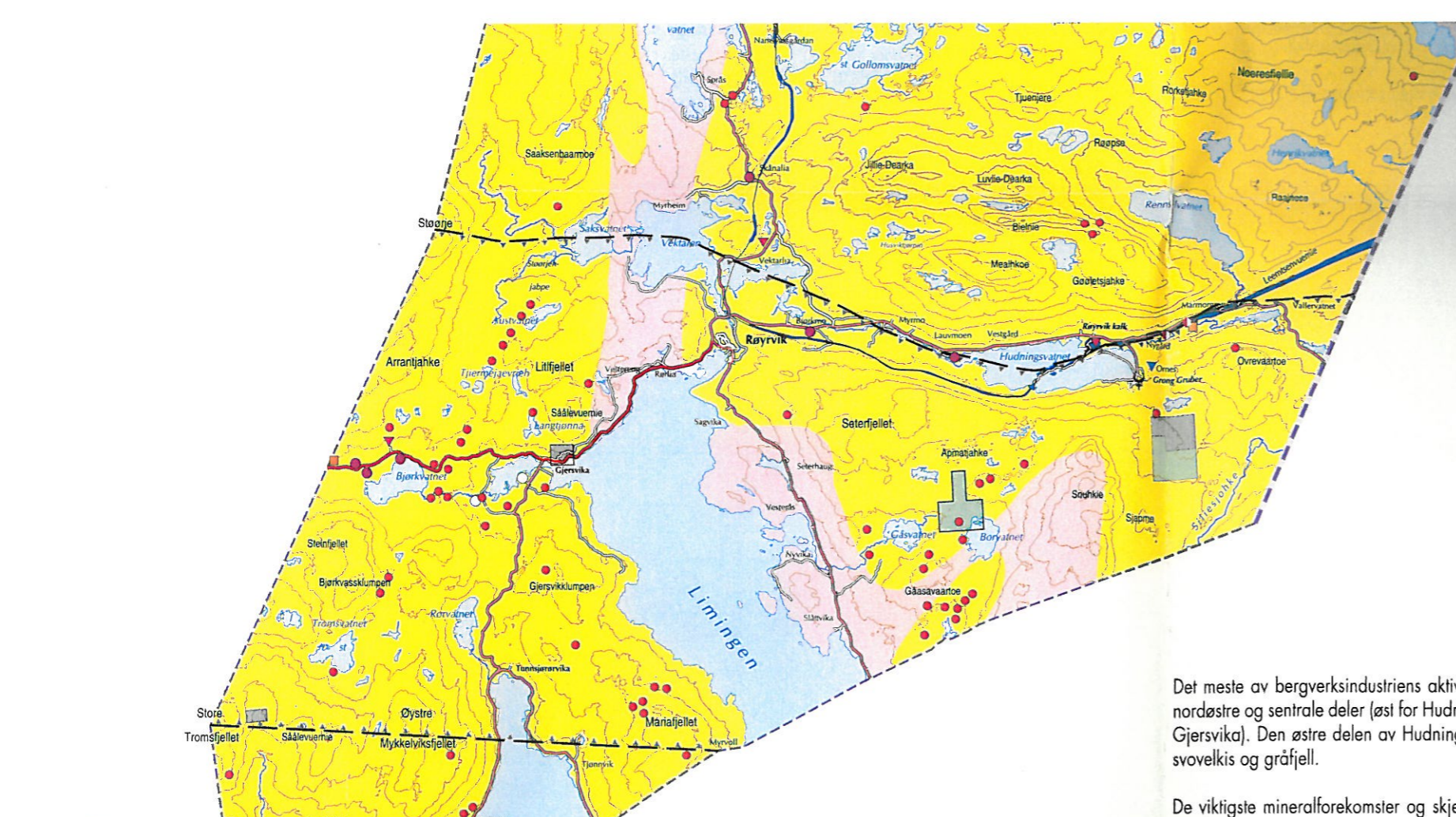

Det meste av bergverksindustriens aktiviteter idag, foregår i kommunens nordøstre og sentrale deler (øst for Hudningsvatnet og i områdene omkring Gjersvika). Den østre delen av Hudningsvatnet er deponeringsområde for svovelkis og gråfjell.

De viktigste mineralforekomster og skjerp ifølge Bergarkivet er avmerket. KONSEJONSOMRÅDER, MULINGSOMRÅDER OG UTMÅLSOMRÅDER ER INNTEGNET PR. 01.01.1995.

Kalksteinssonen gjennom Hudningsdalen er vist med innlagt driftslokalisitet. Grus og steintak med en kvalitetsvurdering for veibygging er avmerket.

Det er ikke store arealbrukskonflikter mellom bergverksinteressene og andre interesser, men det bør utvises forsiktighet innenfor de områdene det er tatt ut utmål.

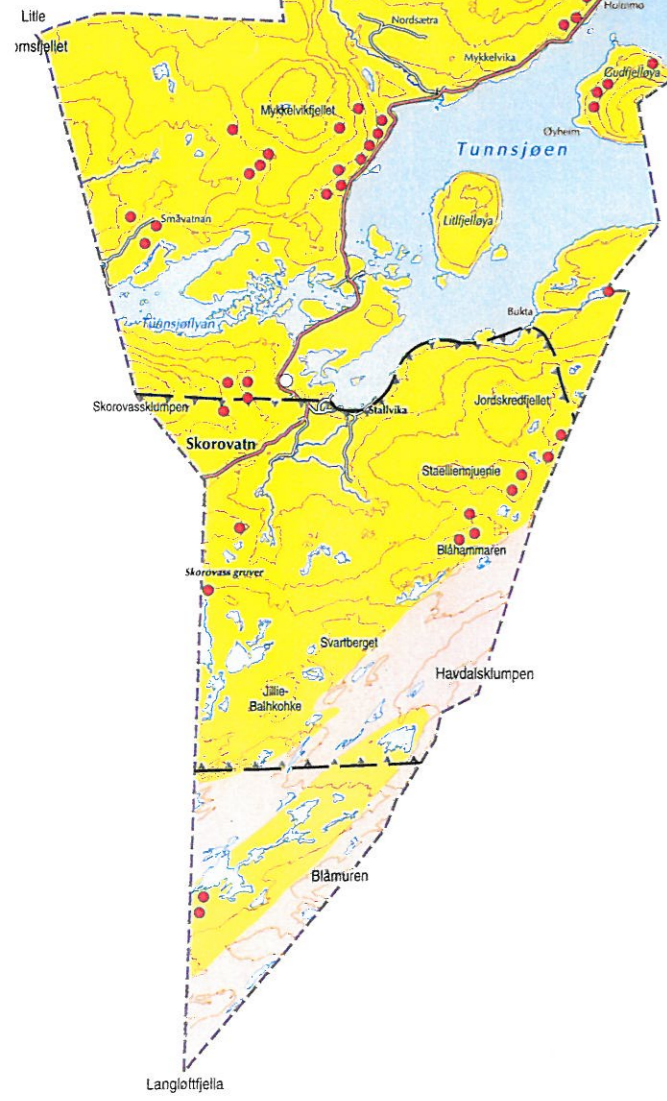

**Bergverk.**

Områder med interessant geologi er inntegnet. De resterende områder er pr. i dag uinteressante med følgende kommentar:

*Områder som framstilles som interessant geologisk må forstås som områder hvor geologien med utgangspunkt i dagens kunnskaper synes aktuell i prospekteringsammenheng (malmleting).*



**Landbruk.**

Områder som er avmerket på kartet. Imidlertid generelle retningslinjer.

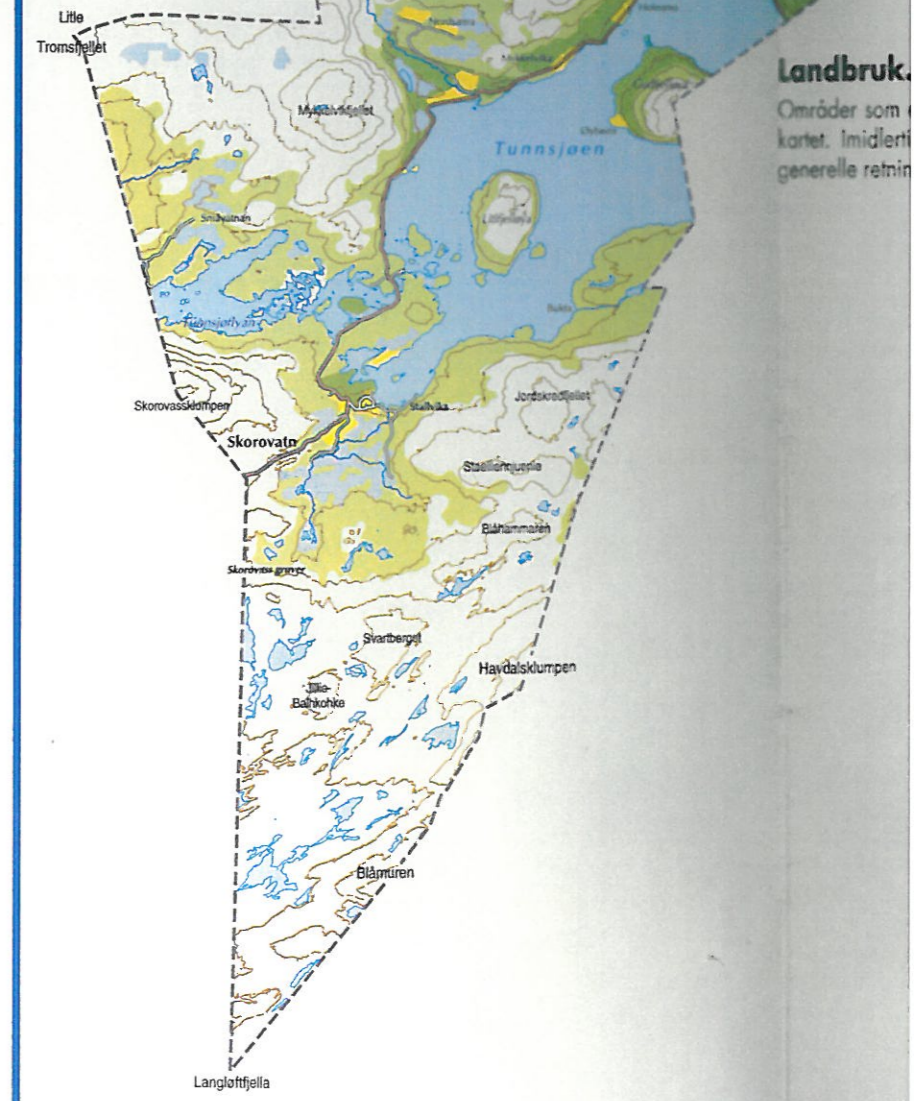





Det meste av bergverksindustriens aktiviteter idag, foregår i kommunens nordøstre og sentrale deler (øst for Hudningsvatnet og i områdene omkring Gjersvika). Den østre delen av Hudningsvatnet er deponeringsområde for svovelkis og gråfjell.

De viktigste mineralforekomster og skjerp ifølge Bergarkivet er avmerket. Konsesjonsområder, mutingsområder og utmålsområder er inntegnet pr. 01.01.1995.

Kalksteinssonen gjennom Hudningsdalen er vist med innlagt driftslokaltet. Grus og steintak med en kvalitetsvurdering for veibygging er avmerket.

Det er ikke store arealbrukskonflikter mellom bergverksinteressene og andre interesser, men det bør utvises forsiktighet innenfor de områdene det er tatt ut utmål.

om områder  
s aktuell i

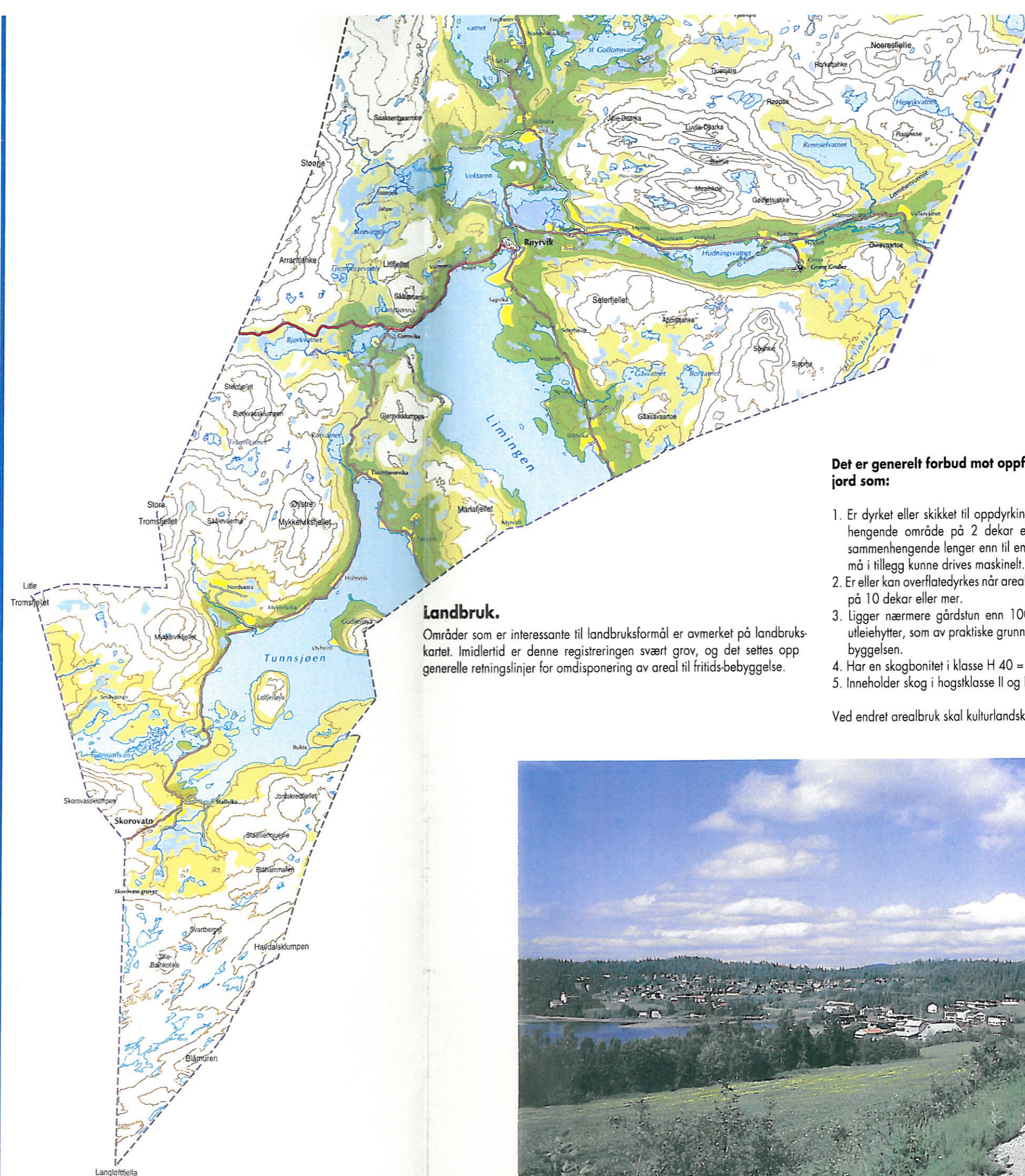

### Landbruk.

Områder som er interessante til landbruksformål er avmerket på landbrukskartet. Imidlertid er denne registreringen svært grov, og det settes opp generelle retningslinjer for omdisponering av areal til fritids-bebyggelse.

### Det er generelt forbud mot oppføring av fritidsbebyggelse på jord som:

1. Er dyrket eller skikket til oppdyrking, når det fysisk utgjør et sammenhengende område på 2 dekar eller mer. Området ansees ikke sammenhengende lenger enn til en minste bredde på 10 m. Området må i tillegg kunne drives maskinelt.
2. Er eller kan overflatedyrkes når arealet utgjør en sammenhengende enhet på 10 dekar eller mer.
3. Ligger nærmere gårdstun enn 100 meter. Unntatt herfra kan være utleiehytter, som av praktiske grunner bør ligge i nærheten av gårdsbebyggelsen.
4. Har en skogbonitet i klasse H 40 = 11 eller bedre.
5. Inneholder skog i hogstklasse II og III, dvs. ungskog.

Ved endret arealbruk skal kulturlandskapets kvaliteter ivaretas.

