



Røyrvik Kommune

-Ei levende fjellbygd-



Budsjett 2022 og økonomiplan 2022–2025

Innhold:

1. Kommunedirektørens overordnede kommentar
2. Økonomisk handlingsrom
3. Tekstet budsjett
4. Økonomisk oversikt drift etter budsjett- og regnskapsforskriften §5-6
5. Bevilgningsoversikt drift etter budsjett- og regnskapsforskriften §5-4 første ledd
6. Bevilgninger – drift etter budsjett- og regnskapsforskriften §5-4 andre ledd
7. Bevilgningsoversikt investering etter budsjett- og regnskapsforskriften §5-5 første ledd
8. Bevilgninger – investering etter budsjett- og regnskapsforskriften §5-5 andre ledd
9. Detaljert driftsbudsjett

Vedlegg: Betalingssatser

Kommunedirektørens kommentar til budsjett 2022

Å komme i mål med budsjett for 2022 og økonomiplan for årene 2022-2025 for Røyrvik kommune har vært svært krevende. Stort inntektsbortfall og økende kostnader med å levere tjenester til innbyggerne, som ikke gjenspeiles i overføringer fra staten har forsterket utfordringen.

I mars i år fikk vi varsel fra Statsforvalteren om at Røyrvik kommune var en av kommunene hvor varsellampene lyser rødt. Dette ble orientert om fra Statsforvalteren selv på kommunestyremøte i juni. Målet med foreliggende budsjett og økonomiplan har for kommunedirektøren vært å oppfylle kommunelovens krav om balanse i budsjettet for 2022, og legge et budsjett slik at vi unngår å komme på Robek.

Den økonomiske situasjon i Røyrvik tvinger fram at vi må gjøre noen strukturelle grep. Kommunedirektøren er i gang med en gjennomgang av organiseringen av hele organisasjonen, herunder selve tjenestene-enhetene og ledelsesstrukturen. Dette vil kunne føre til endringer i hvordan tjenestene organiseres og sammensetningen av den administrative ledelsen i kommunen. Langsiktig økonomiplanlegging er krevende, men nødvendig, for å etablere et godt grunnlag for lokalt politisk handlingsrom og et godt tjenestetilbud i kommunen over tid. Dette sikrer både balanse i kommunens økonomi og det reduserer usikkerhet.

Kapasiteten i administrasjonen er begrenset, og det er områder der kompetansen er mangelfull. Det skorter på administrative rutiner og generell saksbehandling. For å lykkes innenfor eksisterende kapasitet, må en prioritere strukturelle endringer som over tid gir et bedre og fremtidsrettet tjenestetilbud, også hva angår kvaliteten på rutiner og saksbehandling. 1. juni ble det nye saksbehandlingssystemet Elements innført, og vi har fortsatt mye å gå på før dette vil fungere optimalt. Det vil være en prioritert oppgave fra administrasjon å få på plass styringsverktøy og gode rutiner for at vi kan jobbe mer effektivt framover.

Ut fra bemanningssituasjon i kommunen er vi svært sårbare i forhold til å ha nok ressurser til å dekke lovpålagte tjenester. For at vi skal klare å ivareta dette, samt levere gode tjenestetilbud for våre innbyggere vil vi måtte kjøpe tjenester og samarbeide med våre nabokommuner også framover. Foreliggende budsjett/økonomiplan er lagt opp innenfor de begrensede økonomiske rammer vi har, for å sikre at viktige samfunnsfunksjoner forblir i Røyrvik, uavhengig av strukturelle endringer i kommunestrukturen.

Det overordnede målet med dokumentet er å sørge for at kommunen har en sunn økonomi som sikrer innbyggerne et godt og mangfoldig tjenestetilbud, ikke bare i 2022, men også i fremtiden. Det er derfor viktig at en har et lengre perspektiv når en legger strategier for den økonomiske utviklingen i kommunen. Investeringsiltak som gir langsiktige konsekvenser, både for økonomi og driftsform, er en viktig del av dette sammen med driftstiltak av varig karakter. En forsvarlig langsiktig økonomisk utvikling understøttes ved ny kommunelovs krav til at kommunestyret skal vedta mål for den økonomiske utviklingen og lokale handlingsregler.

Det er noen usikkerhetsmomenter i budsjett og økonomiplan når det fremlegges til formannskapet:

Det jobbes for tiden med Helseplattformen som et enormt stort digitaliseringsprosjekt innenfor helse. I løpet av første kvartal 2022 må Røyrvik kommune avklare om en skal delta eller ikke (innløse sin opsjon). Her er det uklare prognoser, både til investering, drift samt eventuell gevinstrealisering. Helseplattformen er derfor ikke tallfestet i økonomiplanen.

Statsbudsjett er ikke endelig avklart. Det signaliseres at kommunene vil få ytterligere inntekt, men dette er ikke avklart på det tidspunktet administrasjonen er ferdig med sitt budsjett.

Eiendomsskatt på verker og bruk er ikke fastlagt enda. Det blir avklart i slutten av november.

Det er ikke lagt inn økning på kraftsalget for 2022.

Røyrvik kommune er i godt i gang med omstillingsarbeidet, som er en ekstra satsing på nærings og samfunnsutvikling i kommunen. Dette arbeidet kommer i tillegg til den ordinære innsatsen kommunen legger i næringsutvikling. Målet med omstillingsprogrammet er å sikre arbeidsplasser i Røyrvik, i tillegg til skal det bidra til økt robusthet og styrke utviklingsevne i næringslivet og kommunen. Røyrvik og Namsskogan har inngått et samarbeid om felles omstillingsprogram fra 2022, gjennom Børgefjell Utvikling AS. Gjennom dette arbeidet er jeg sikker på at vi skal oppfylle Røyrviks visjon: Røyrvik kommune – ei levende fjellbygd hvor hovedmålet er å opprettholde og videreutvikle Røyrvik som ei selvstendig, levedyktig, trygg og attraktiv bygd for befolkning og næringsliv. Røyrvik skal være bygda vi er glad i og stolt av.

Røyrvik, 23. november 2021

Ellinor Marita Jåma
Kommunedirektør

ØKONOMISK HANDLINGSROM

Netto driftsresultat

Netto driftsresultat er en indikator på den økonomiske balansen i kommunen. Den viser årets driftsoverskudd/underskudd etter at renter og avdrag er betalt, og uttrykker hva Røyrvik kommune sitter igjen med til avsetninger og investeringer. Anbefalt netto driftsresultat er 2,0% av driftsinntektene. Over tid bør ikke en kommunes driftsresultat ligge under 3 prosent.

Lånegjeld

Netto lånegjeld viser kommunens innlån minus kommunale utlån. Lånegjelden har ligget stabilt de siste årene, men vil øke noe i økonomiplanperioden.

(i hele tusen)	2020	2021	2022	2023	2024	2025
Lånegjeld pr 01.01	111 971	102 837	102 537	106 237	106 267	107 663
betalte avdrag i året	9 134	5 300	5 300	5 300	5 300	5 300
nye lån		5 000	9 000	5 330	6 696	4 000
Lånegjeld pr 31.12	102 837	102 537	106 237	106 267	107 663	106 363
Utlån	697		2 000	0	0	0
Ubrukte lånemidler	992	992	0	0	0	0
Netto lånegjeld*)	101 148	101 545	104 237	106 267	107 663	106 363
Antall innbyggere pr 31.12	459	457	455	453	452	450
Brutto gjeld pr innbygger i kr	224	224	233	234	238	238
Brutto gjeld i % av driftsinntekt	102,92	108,10	109,64	111,06	111,70	109,13
Netto gjeld i % av driftsinntekt	101,23	107,05	107,58	111,06	111,70	109,13
Netto gjeld pr innbygger i kroner	220	222	229	234	238	238

*)Netto lånegjeld er beregnet som lånegjeld minus utlån og ubrukte lånemidler. Der er denne definisjonen som benyttes i KOSTRA-tallene fra SSB.

Disponible fond

Disponible fond viser hva som er tilgjengelig av frie reserver. I økonomiplanperioden blir dette en estimert størrelse som viser frie reserver etter at drifts- og investeringsbudsjettet er saldert.

Tabellen viser utviklingen i fondsmidlene.

(i hele tusen)	2020	2021	2022	2023	2024	2025
Samlet avsetning/bruk av fond						
Beholdning pr 01.01.	19 313	12 445	12 247	12 105	13 916	16 406
Netto avsetning	-6 868	-198	-142	1 811	2 490	3 571
Beholdning pr 31.12	12 445	12 247	12 105	13 916	16 406	19 977

I tillegg til disponible fond har kommunen en del bundne fond som er knyttet opp mot bestemte formål og vedtekter.

Gebyrer og brukerbetalinger

Jfr vedlegg

Eiendomsskatt

For eiendomsskatteåret 2022 skal det skrives ut eiendomsskatt på kraftanlegg, vindkraftverk og kraftnettet jfr eiendomsskatteloven §3, første ledd bokstav c.

For eiendomsskatteåret skal det videre skrives ut eiendomsskatt på bygninger og grunnareal for verker og bruk som fra og med 2019 ble ansett som næringseiendom, så langt disse var omfattet av eiendomsskattegrunnlaget for verker og bruk i 2018, jfr overgangsregelen til eiendomsskatteloven §§ 3 og 4, andre ledd.

Eiendomsskattesatsen for skatteåret 2022 er 7 promille.

Eiendomsskatten skrives ut i to terminer, jfr eskt. §25, første ledd, med terminforfall 01.04.2022 og 01.10.2022.

I budsjett 2022, økonomiplan 2022 – 2025 er det lagt inn eiendomsskatt på boliger, fritidsboliger og øvrige næringer med virkning fra 01.01.2023. Det er lagt inn kostnader på kjøp av tjenester/programvare for gjennomføring og innføring av eiendomsskatt med kr 990.000,-. Dette er tenkt finansiert med bruk av næringsutviklingsfond. I økonomiplanperioden er det lagt inn en inntekt på henholdsvis kr 300.000,- for 2023, kr 700.000,- for 2024 og kr 1.000.000,- for 2025.

Eiendomsskattesatsen for boliger og fritidsboliger vil starte på 1 promille, med økning på 1 promille i året til 4 promille i 2026. På øvrige næringer settes promillesatsen til 7 promille.

Renter og avdrag

Renter og avdrag	2020	2021	2022	2023	2024	2025
Renteutgifter	1 822	2 000	1 700	1 700	1 700	1 700
Avdragsutgifter	5 003	5 000	5 300	5 300	5 300	5 300
Sum rente/avdrag	6 825	7 000	7 000	7 000	7 000	7 000

Det er lagt inn dagens nivå på renter og avdrag. Det skal foretas en refinansiering av kommunens lånemasse så tidlig som mulig i 2022. Dette for å få ned avdragene slik at en betaler minimumsavdraget til enhver tid. Bakgrunnen for dette er å få ned belastningen på næringsutviklingsfondet.

Det er enda ikke mottatt alt av spillemidler som kommunen skulle motta i forbindelse med bygging av hall. Det siste beløpet på kr 3.760.000,- forventes mottatt i 2022. Tidligere er dette foreslått at skal gå til nedbetaling av lån. I økonomiplanen foreslås det brukt til nye investeringstiltak slik at man slipper å ta opp lån. Det er tenkt tatt opp nytt lån i 2022 for å finansiere prosjektet ny vannkilde Røyrvik sentrum.

Bruk av næringsutviklingsfond i budsjett 2022

I budsjett 2022 er det budsjettert med følgende bruk av næringsutviklingsfond:

Ansvar 1711 Tilskudd til næringsformål

Kr 400.000,- til opprydding Joma Industriområde

Kr 300.000,- til Turistinformasjon/leie av lokale

Kr 200.000,- til søkbare midler

Ansvar 1700 Administrasjon tiltak og næringsutvikling

Kr 250.000,- førstelinjetjeneste næringsarbeid

Ansvar 9302 Bundne driftsfond

Kr 7.000.000,- dekning av renter og avdrag. Låneporteføljen skal gjennomgå og refinansieres med tanke på å få forlenget avdragstiden, jfr punkt som gjelder renter og avdrag.

Rammetilskudd og skatteinngang

KS's prognose over rammetilskudd og skatteinngang i økonomiplanperioden, pr. 10.11.2021

ROYRVIK	Inngang/A1	2018	2019	2020	2021	2022	2023	2024	2025
ROYRVIK	5043								
2022-prisnivå for årene 2023-2025									
1000 kr									
PROGNOSE									
Innbyggertilskudd (likt beløp pr innb)		11 128	11 737	11 990	11 514	11 734	11 755	11 758	11 815
Utgiftsutjevningen		17 649	19 658	19 717	20 601	19 391	19 404	19 401	19 425
Overgangsordning - INGAR		-34	-25	-26	-18	1 544	-	-	-
Saker særskilt ford (inkl. helsestasjon skolehelse, barnevnsreform, bortfall eiendomsskatt og arbeid)		100	100	655	166	100	100	100	100
Overgangsordning - kommuner som skal slås sammen		-	-	-	-	-	-	-	-
Korreksjon forsøksordninger barnevern og omsorgstjenester		-	-	-	-	-	-	-	-
Inndelingstilskudd trekkt Nannestad Ullensaker		-	-	-	-	-	-	-	-
Nord-Norge-tilskudd/Namdalstilskudd		802	833	873	858	854	850	850	850
Storbytilskudd		-	-	-	-	-	-	-	-
Småkommunetillegg		5 543	5 698	5 875	6 034	6 034	6 034	6 034	6 034
Sør-Norge tilskudd (kommuner med over 3 200 innb)		-	-	-	-	-	-	-	-
Regionsentertilskudd		-	-	-	-	-	-	-	-
Veksttilskudd		-	-	-	-	-	-	-	-
Ordinært skjønn		300	150	-	-	-	-	-	-
Ekstra skjønn fra KMD - ressurskrevende tjenester		-	-	-	-	-	-	-	-
Skjønn fra KRD - komp. bortfall veksttilskudd kommunesammenslåing		-	-	-	-	-	-	-	-
Ekstra skjønn KMD, inkl. ufrivillig alene kommuner, infrastruktur, retaksering prod.utsyrr mv, bortfall eiendomsskatt produksjonsutstyr		173	3	-	-	-	-	-	-
Koronapandemi - tilleggsbevilgninger gjennom innbyggertilskuddet (skjønn statsforvalteren, linje 42, kommer i tillegg)				963	1 073				
Stortinget saldering budsjett 2018 - 2021		13	-31		27				
RNB 2021 - endringer i rammetilskudd (utenom koronapandemi)					28				
Tilleggsnummer statsbudsjett - økt realvekst og oppgaveendringer						282	287	287	287
Tilleggsnummer statsbudsjett - nytt tilskudd per kommunal grunnskole inkl. finansingstrekk						396	396	396	396
Tilleggsnummer statsbudsjett - redusert rammetilskudd som følge av økt skatteanslag						-209	-209	-209	-209
RNB 2018, 2019 og 2020, samt nysaldering 2018 og 2020 (utenom koronapandemi)		15	3	239					
Sum rammetilskudd uten inntektsuttj og ekstra skjønn statsforvalter		35 689	38 126	40 286	40 283	40 126	38 618	38 617	38 698
Netto inntektsuttjevning		554	2 637	1 653	1 948	1 971	1 971	1 971	1 971
Sum rammetilskudd for ekstra skjønn fra statsforvalteren		36 243	40 763	41 939	42 231	42 097	40 589	40 588	40 669
Rammetilskudd - endring i %			12,5	2,9	0,7	-0,3	-3,6	-0,0	0,2
Skatt på formue og inntekt		13 341	11 848	12 059	13 206	13 241	13 241	13 241	13 241
Skatteinntekter - endring i %			-11,19	1,78	9,51	0,27	-	-	-
Andre skatteinntekter (eiendomsskatt)		-	-	-	-	-	-	-	-
Sum skatt og rammetilskudd (avrundet) ekskl. ekstra skjønn fra statsforvalteren		49 584	52 611	53 998	55 400	55 300	53 800	53 800	53 900
Sum - endring i %			6,1	2,6	2,6	-0,2	-2,7	-	0,2
Endring ekskl. covid-19 bevilgning				0,8	2,4	1,8	-	-	-

Utgiftsbehov demografi

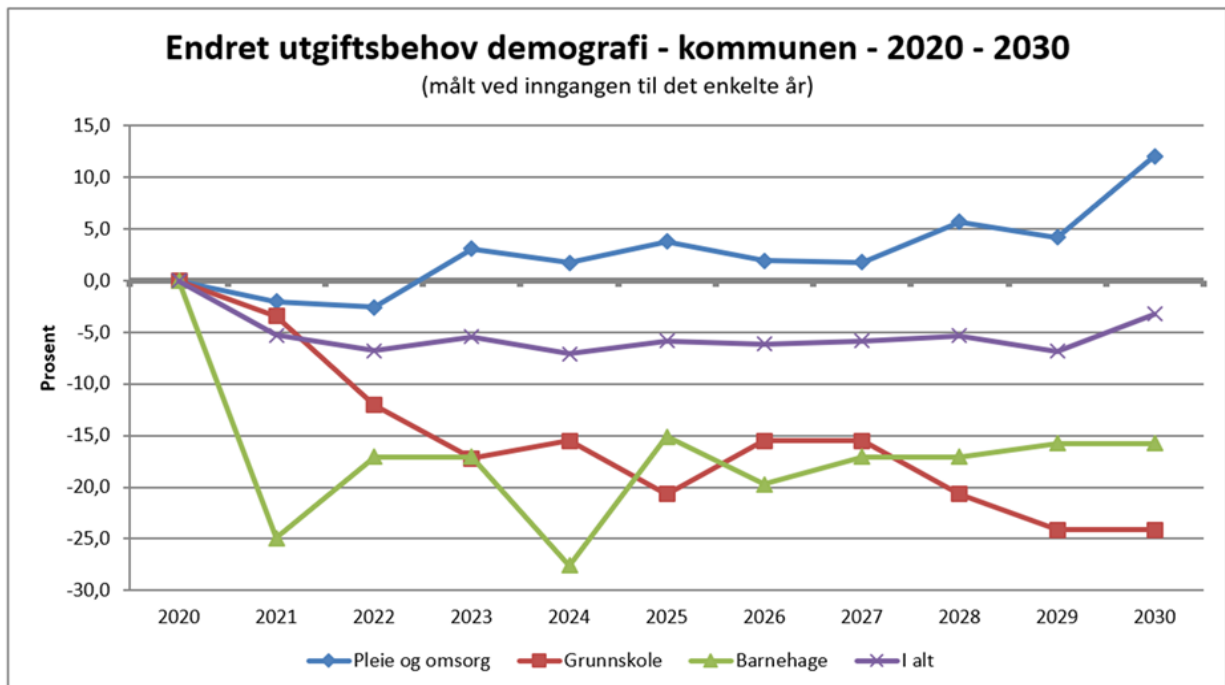
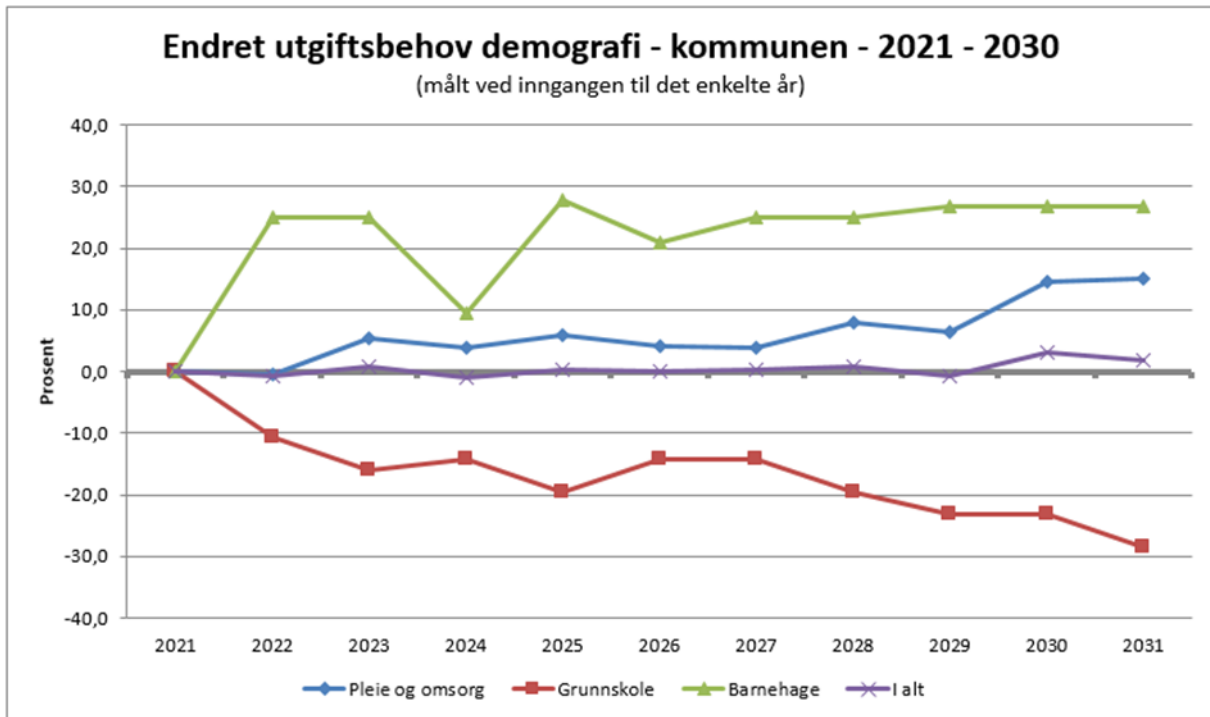

Befolkningsframskriving pr 01.01 – standard er SSB – MMMM alternativ

Befolkningsframskriving per 1.1 - standard er SSB - MMMM alternativet											
	2021	2022	2023	2024	2025	2026	2027	2028	2029	2030	2031
0-1 år	10	9	9	8	7	7	9	9	10	10	10
2-5 år	12	16	16	14	17	16	16	16	16	16	16
6-15 år	56	50	47	48	45	48	48	45	43	43	40
16-18 år	20	21	22	18	16	15	13	15	15	15	15
19-20 år	9	8	9	12	14	12	11	10	9	8	10
21-22 år	6	7	9	10	11	13	13	13	11	10	10
23-29 år	29	27	24	22	24	26	28	29	33	33	33
30-34 år	26	26	22	19	21	18	15	15	15	15	15
35-49 år	63	63	64	67	64	63	65	66	67	66	66
50-66 år	112	110	109	110	104	98	103	99	96	92	91
67-79 år	84	87	87	87	87	94	89	87	90	90	91
80-80 år	24	27	30	33	39	38	35	41	39	42	42
90 år og eldre	8	6	7	5	3	2	4	3	3	5	5
Sum innbyggere	459	457	455	453	452	450	449	448	447	445	444

Utvikling i folketall pr 01.01.

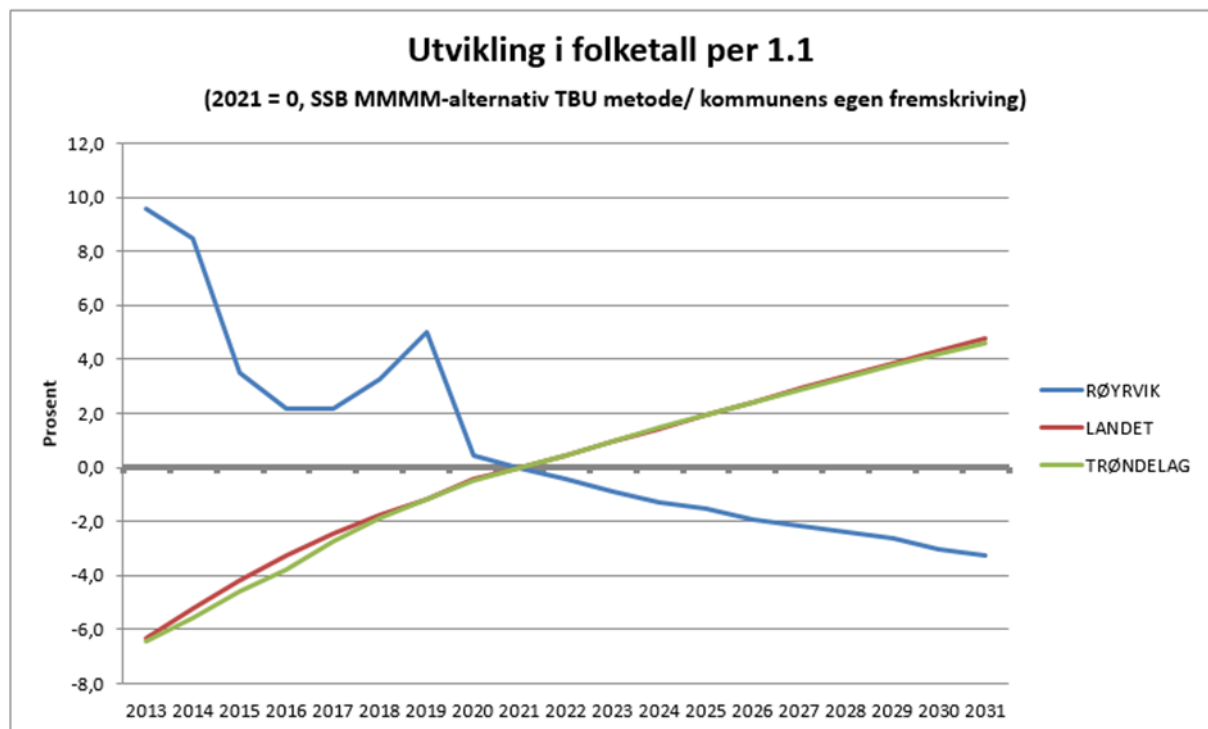

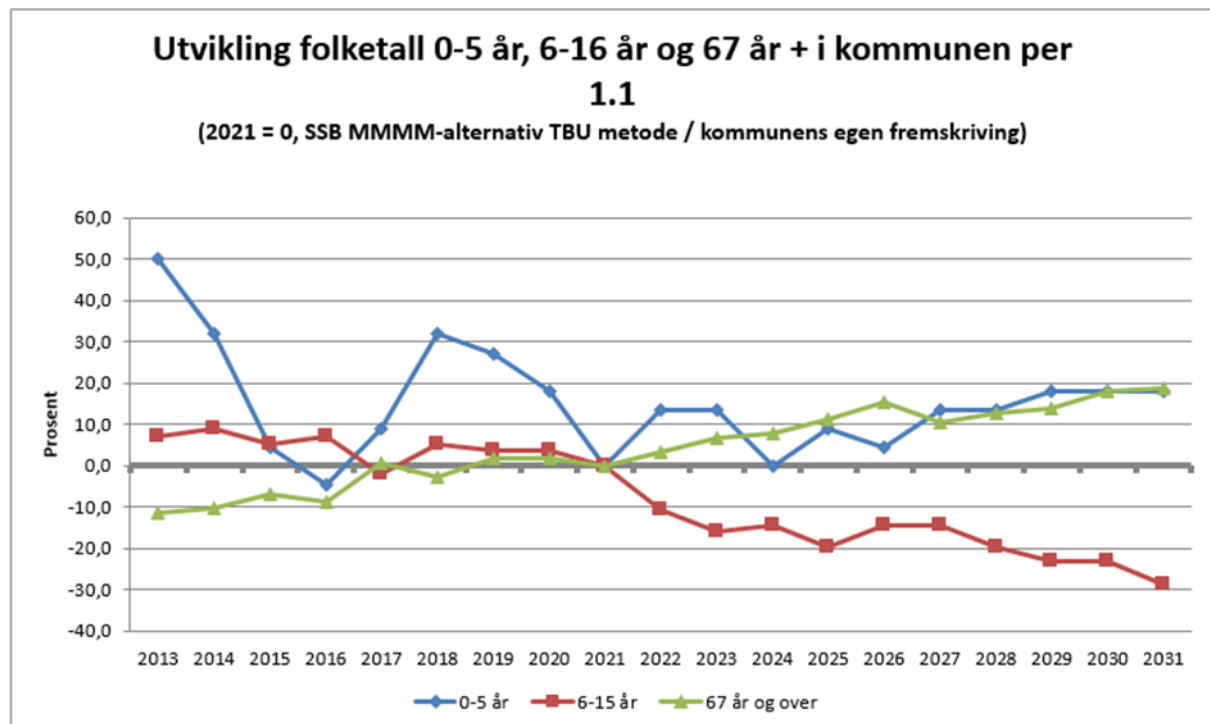
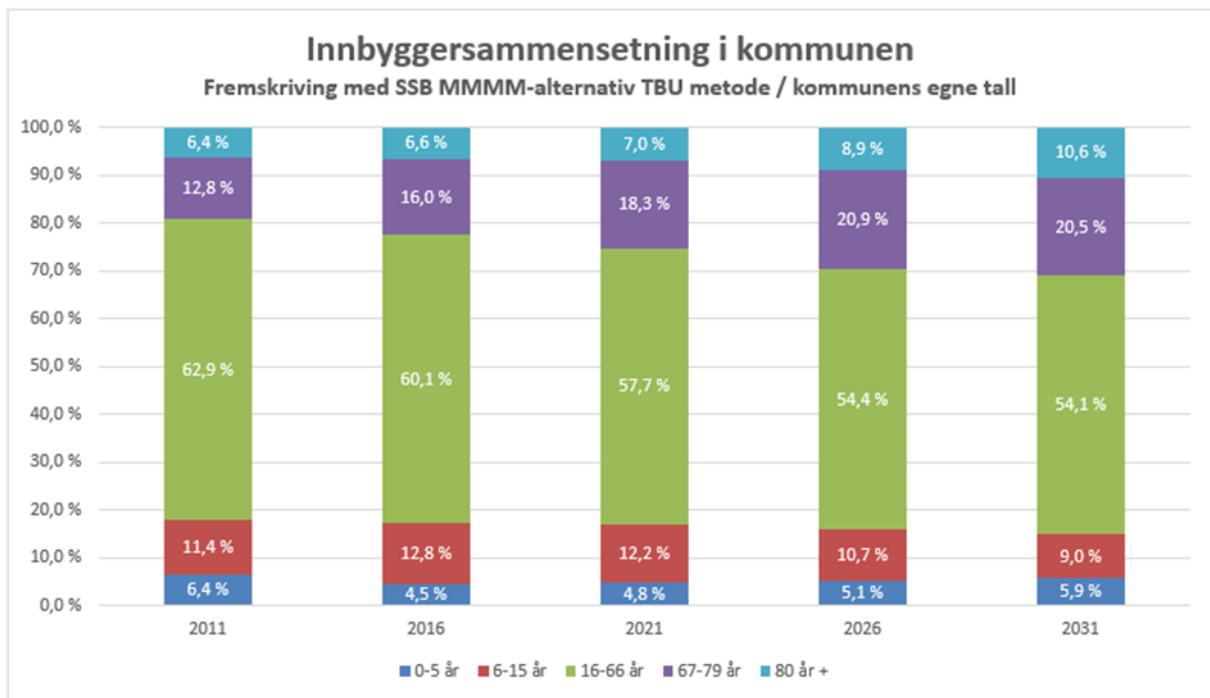

Utvikling folketall 67-79 år, 80-89 år og 90 år + i kommunen per

1.1

(2021 = 0, SSB MMMM-alternativ TBU metode / kommunens egen fremskriving)

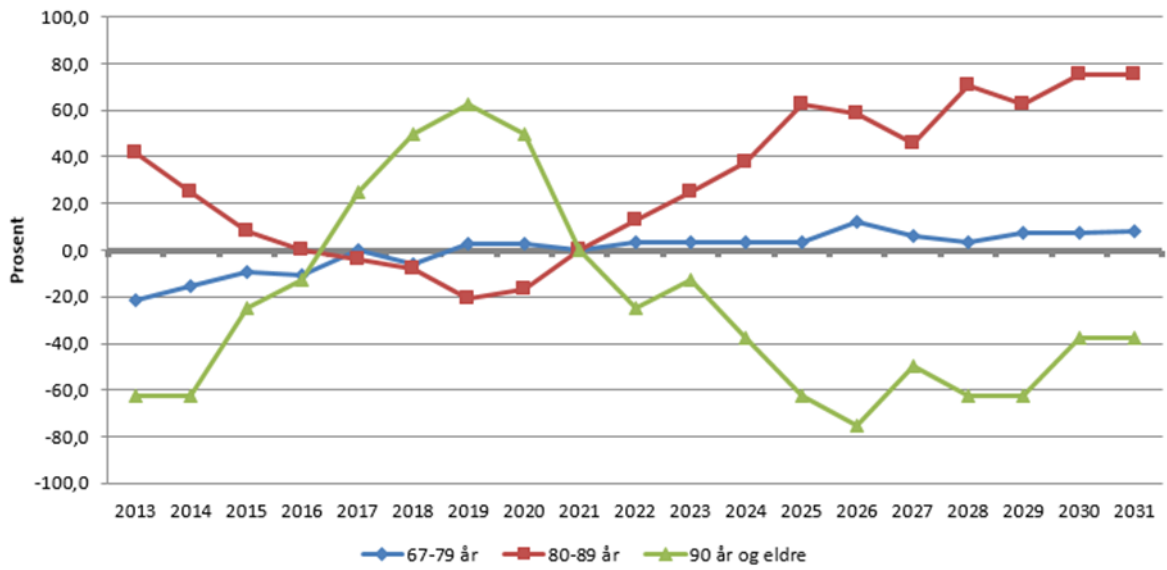

Økonomisk oversikt drift etter budsjett- og regnskapsforskriften §5-6

	Regnskap 2020	Budsjett 2021	Budsjett 2022	Budsjett 2023	Budsjett 2024	Budsjett 2025
Rammetilskudd	-42 515	-40 650	-42 097	-40 589	-40 588	-40 669
Inntekts- og formuesskatt	-9 010	-9 856	-10 005	-10 005	-10 005	-10 005
Eiendomsskatt	-2 421	-2 325	-4 418	-4 718	-5 418	-6 418
Andre skatteinntekter	-12 422	-12 490	-12 490	-12 490	-12 490	-12 490
Andre overføringer og tilskudd fra staten	-1 734	-643	-43	-43	-43	-43
Overføringer og tilskudd til andre	-16 409	-15 937	-15 049	-15 049	-15 049	-15 049
Brukerbetalinger	-2 918	-3 172	-3 088	-3 088	-3 088	-3 088
Salgs- og leieinntekter	-12 487	-9 776	-9 701	-9 701	-9 701	-9 701
SUM DRIFTSINTEKTER	-99 916	-94 849	-96 891	-95 683	-96 382	-97 463
Lønnsutgifter	45 054	42 944	40 912	39 887	39 887	39 887
Sosiale utgifter	7 779	7 992	7 850	7 636	7 636	7 636
Kjøp av varer og tjenester	31 496	33 722	36 745	35 172	35 192	35 192
Overføringer og tilskudd til andre	12 316	5 280	6 417	6 068	6 068	6 068
Avskrivninger (inkl. kalk. avskrivninger)	6 123	6 030	6 030	6 030	6 030	6 030
SUM DRIFTSUTGIFTER	102 768	95 968	97 954	94 793	94 813	94 813
BRUTTO DRIFTSRESULTAT	2 852	1 119	1 063	-890	-1 569	-2 650
Renteinntekter	-279	-291	-291	-291	-291	-291
Utbytter	-1 625	-1 600	-1 600	-1 600	-1 600	-1 600
Gevinst og tap finansielle omløpsmidler		0	0			
Renteutgifter	1 822	2 000	1 700	1 700	1 700	1 700
Avdrag på lån	5 003	5 000	5 300	5 300	5 300	5 300
NETTO FINANSUTGIFTER	4 921	5 109	5 109	5 109	5 109	5 109
Motpost avskrivninger (inkl. kalk. avskr.)	-6 123	-6 030	-6 030	-6 030	-6 030	-6 030
NETTO DRIFTSRESULTAT	1 650	198	142	-1 811	-2 490	-3 571
Netto driftsresultat i prosent av driftsinntekter	-1,65 %	-0,21 %	-0,15 %	1,89 %	2,58 %	3,66 %
Disponering eller dekning av netto driftsresultat;						
Bruk av tidligere års mindreforbruk						
Overføring til investering	331					
Netto avsetninger til eller bruk av bunde driftsfond	-1 690	-192	-135	1 286	1 286	1 286
Netto avsetninger til eller bruk av disposifjonsfond	-291	-6	-7	525	1 204	2 285
Dekning av tidligere års merforbruk						
SUM DISPONERINGER ELLER DEKNING AV NETTO DRIFTSRESULTAT	-1 650	-198	-142	1 811	2 490	3 571
Fremført til inndekning i senere år(merforbruk)						

Driftsbudsjett

Bevilgningsoversikt drift etter budsjett- og regnskapsforskriften §5-4 første ledd

Beskrivelse	Regnskap 2020	Budsjett 2021	Budsjett 2022	Budsjett 2023	Budsjett 2024	Budsjett 2025
Rammetilskudd	-42 515	-40 650	-42 097	-40 589	-40 588	-40 669
Inntekts- og formuesskatt	-9 010	-9 856	-10 005	-10 005	-10 005	-10 005
Eiendomsskatt	-2 421	-2 325	-4 418	-4 718	-5 418	-6 418
Andre generelle driftsinntekter	-14 156	-13 133	-12 533	-12 533	-12 533	-12 533
SUM GENERELLE DRIFTSINNTEKTER	-68 102	-65 964	-69 053	-67 845	-68 544	-69 625
Sum bevilgninger drift, netto	64 831	61 053	64 086	60 925	60 945	60 945
Avskrivninger	6 123	6 030	6 030	6 030	6 030	6 030
SUM NETTO DRIFTSUTGIFTER	70 954	67 083	70 116	66 955	66 975	66 975
BRUTTO DRIFTSRESULTAT	2 852	1 119	1 063	-890	-1 569	-2 650
Renteinntekter	-278	-291	-291	-291	-291	-291
Utbytter	-1 624	-1 600	-1 600	-1 600	-1 600	-1 600
Gvinster og tap på finansielle omløpsmidler	0	0	0	0	0	0
Renteutgifter	1 821	2 000	1 700	1 700	1 700	1 700
Avdrag på lån	5 002	5 000	5 300	5 300	5 300	5 300
NETTO FINANSUTGIFTER	4 921	5 109	5 109	5 109	5 109	5 109
Motpost avskrivninger	-6 123	-6 030	-6 030	-6 030	-6 030	-6 030
NETTO DRIFTSRESULTAT	1 650	198	142	-1 811	-2 490	-3 571
Disponering eller dekning av netto driftsresultat:	0	0	0			
Overføring til investering	331	0	0	0	0	0
Netto avs. til eller bruk av bundne fond	-1 690	-192	-135	1 286	1 286	1 286
Netto avs. til eller bruk av disposisjonsfond	-291	-6	-7	525	1 204	2 285
Dekning av tidligere års merforbruk	0	0	0	0	0	0
SUM DISPONERING ELLER DEKNING AV NETTO DRIFTSRESULTAT	-1 650	-198	-142	1 811	2 490	3 571
FREMFØRT TIL INNDEKNING I SENERE ÅR	0	0	0	0	0	0

Bevilgning drift etter budsjett- og regnskapsforskriften §5-4 andre ledd

	Regnskap 2020	Budsjett 2021	Budsjett 2022	Budsjett 2023	Budsjett 2024	Budsjett 2025
Sum bevilgninger drift, netto	64 831	61 053	64 086	60 924	60 944	60 944
1 Sentraladministrasjon	14 255	10 684	11 655	11 215	11 235	11 235
Netto avsetning/bruk frie fond						
Netto avsetning/bruk bunden fond	-5 468	-2 468	-2 150	-2 150	-2 150	-2 150
<i>Rammeområdets nettoutgifter</i>	8 787	8 216	9 505	9 065	9 085	9 085
2 Oppvekst og mangfold	18 622	16 581	16 573	15 657	15 657	15 657
Netto avsetning/bruk frie fond						
Netto avsetning/bruk bunden fond	-423	-150				
<i>Rammeområdets nettoutgifter</i>	18 199	16 431	16 573	15 657	15 657	15 657
3 Helse og omsorg	20 812	19 788	20 779	20 355	20 355	20 355
Netto avsetning/bruk frie fond						
Netto avsetning/bruk bunden fond	-91	-145	-431			
<i>Rammeområdets nettoutgifter</i>	20 721	19 643	20 348	20 355	20 355	20 355
4 Plan, drift og eiendom	12 793	13 652	13 629	13 237	13 237	13 237
Netto avsetning/bruk frie fond		-6	-8	-8	-8	-8
Netto avsetning/bruk bunden fond	1 203	-359	-203	-203	-203	-203
Avskrivninger						
<i>Rammeområdets nettoutgifter</i>	13 996	13 287	13 418	13 026	13 026	13 026
5 Kirkeformål	943	643	755	755	755	755
Ramme 8 og 9						
Kjøp av konsesjonskraft	1 797	1 285	1 285	1 285	1 285	1 285
- salg av konsesjonskraft	-4 864	-2 120	-2 120	-2 120	-2 120	-2 120
Kjøp av tjenester	167	30	30	30	30	30
Diverse kontingenter		160	160	160	160	160
Overføring til andre kommuner	325	350	350	350	350	350
Korr bruk av fond innføring eiendomsskatt			990			
Korr årlig erstatning NTE, Ångermannselven	-17					
Korri forsinkelsesrenter	-2					
<i>Rammeområdets nettoutgifter</i>	-2 594	-295	695	-295	-295	-295

Investeringsbudsjett – bevilgningsoversikt investeringer

Bevilgningsoversikt investering viser bevilgninger i perioden 2022 – 2025 og hvordan disse er budsjettert finansiert. Etter signaler fra formannskapet er det ikke lagt inn alle ønskede investeringsprosjekter fra avdelingene, slik at oppsettet avviker noe fra oppsettet fra avdelingslederne.

For å finansiere tiltakene i 2022 er det lagt inn forutsetninger om at siste beløpet på spillemidler for hallen på kr 3,760 millioner mottas i 2022. Det skal kun tas opp lå til finansiering av vannverket i sentrum.

I tillegg til de opplistede investeringstiltakene etter budsjett- og regnskapsforskriften §5-5 andre ledd, er det kommet henvendelse fra Røyrvik kirkelige fellestråd angående utvidelse av kirkegården i Røyrvik. Dette er et tiltak som må finansieres av Røyrvik kommune i samarbeid med Røyrvik kirkelige fellestråd.

Bevilgningsoversikt investering etter budsjett- og regnskapsforskriften §5-5 første ledd

	Budsjett 2021	Budsjett 2022	Budsjett 2023	Budsjett 2024	Budsjett 2025
Investering i varige driftsmidler	13 375	10 830	8 210	10 520	4 500
Tilskudd til andres investeringer					
Investeringer i aksjer og andeler	247	218	218	218	218
Utlån av egne midler					
Avdrag på lån	183	180	180	180	180
Sum investeringsutgifter	13 805	11 228	8 608	10 918	4 898
Kompensasjon for merverdiavgift	-607	-566	-1 110	-1 804	-500
Tilskudd fra andre	-2 640	-6 400	-1 770	-2 020	-
Salg av varige driftsmidler					
Salg av finansielle anleggsmidler					
Utdeling fra selskap					
Mottatt avdrag på utlån av egne midler					
Bruk av lånemidler	-9 978	-7 000	-5 330	-6 696	-4 000
Sum investeringsinntekter	-13 225	-13 966	-8 210	-10 520	-4 500
Videreutlån		2 000			
Bruk av lån til videreutlån		-2 000			
Avdrag på lån til videreutlån	-183	-180	-180	-180	-180
Netto utgifter til videreutlån					
Overføring fra drift					
Netto avs/bruk av bundne inv fond	-397	2 918	-218	-218	-218
Netto avs/bruk av ubundne inv fond					
Dekning av tidligere års udekket beløp					
Sum ovf fra drift og netto avsetninger					
Fremført til innd. I senere år	-13 805	-11 228	-8 608	-10 918	-4 898
	-	-	-	-	-

Bevilgninger – investering etter budsjett- og regnskapsforskriften §5-5 andre ledd

2B Bevilgninger – investering viser oversikt over investeringer pr. prosjekt.

	Beløp i hele 1.000 kroner				
	Budsjett 2021	Budsjett 2022	Budsjett 2023	Budsjett 2024	Budsjett 2025
Til investeringer i anleggsmidler (fra budsjettskjema 2A):					
7499 Ny vannkilde Røyrvik sentrum	7 000	7 000			
XXXX Vannbehandlingsanlegg i Stallvika				1 000	
XXXX Vann- og avløp - årlig oppgradering	350		350	350	350
XXXX Kommunalt avløp - årlig oppgr.	150		150	150	150
XXXX Driftskontroll vannledningsnett	500		500		
XXXX Høydebasseng hyttefelt Småtjønnin			400		
XXXX Renseanlegg avløp (Namsvatnet/Stallvika)					1 500
XXXX Utskifting gatelys	1 300		1 400		
XXXX Utbedring tilbygg Gjersvikvillaen				500	
7501 Samfunnshus oppgradering			500	4 800	
XXXX Tak Nyvikstua			500		
XXXX Uteområde skolen	750	600			
XXXX Oppgradering 80-bygget ROS, eldste del	500		840	3 000	2 500
XXXX Nytt ventilasjonsanlegg ROS, eldste del	300				
XXXX Nødstrømsaggregat kommunale bygg			1 500		
XXXX Oppgradering vaskeri			300		
XXXX Oppgradering inventar/utstyr helse	185				
7712 Bryggene i Namsvatnet	1 000	500	500		
7715 Nasjonalparkkommune	1 340	1 340	270	720	
XXXX Ladepunkter for elbiler i tjeneste		270			
XXXX Mobilmaster Tunnsjørøyrvik og Namsvatn		1 000	1 000		
XXXX Nytt biblioteksystem		120			
Sum investeringer	13 375	10 830	8 210	10 520	4 500

Budsjettforutsetninger og premisser

Kommuneloven §14-4

Økonomiplanen og årsbudsjettet skal vise kommunestyrets prioriteringer og bevilgninger og de målene og premissene som økonomiplanen og årsbudsjettet bygger på.

Budsjettforutsetninger tar utgangspunkt i KS's sin prognosemodell for rammetilskudd og inntekts- og formuesskatt. Modellen er basert på forslag til statsbudsjett 2022 med regjeringen Støres tilleggsnummer (anslag for folketall per. 1.1.2022 basert på SSB MMMM alternativ og TBU metode)

I tillegg kommer eiendomsskatt, andre skatteinntekter og overføringer /tilskudd fra staten ihht følgende tabell:

Rammetilskudd	-42 515	-40 650	-42 097	-40 589	-40 588	-40 669
Inntekts- og formuesskatt	-9 010	-9 856	-10 005	-10 005	-10 005	-10 005
Eiendomsskatt	-2 421	-2 325	-4 418	-4 718	-5 418	-6 418
Andre skatteinntekter	-12 422	-12 490	-12 490	-12 490	-12 490	-12 490
Andre overføringer og tilskudd fra staten	-1 734	-643	-43	-43	-43	-43

Premissene for bruk av bevilgningene er som følger:

Rammeområde 1 - Sentraladministrasjon

9 505 105,00

Inkludert i rammen er lønnsøkning for 2021 og 2022 med kr 1.194.849,- som skal fordeles til de andre rammene ved første budsjettregulering i 2022.

Rammeområde 2 - Oppvekst og mangfold

17 922 365,00

Reduksjon 2 årsverk

-725 190,00

Nedskjæring kultur

-292 929,00

Nedlegging flyktningetjenesten

-370 387,00

Smart Board

40 000,00

Ramme etter tiltak

16 573 859,00

Rammeområde 3 - Helse og omsorg

20 736 064,00

Rekruttering sykepleiere

150 000,00

Redusering 2 årsverk

-870 244,00

Dagtilbud hjemmeboende demente

-6 751,00

Økt grunnbemanning helg

339 206,00

Ramme etter tiltak

20 348 275,00

<i>Rammeområde 4 - Plan, drift og eiendom</i>	14 197 633,00
Reduksjon 2 årsverk	-888 948,00
Avslutte skuddpremieordning	-20 000,00
Innføring bomvei kommunale veger	-40 000,00
Koble ut gatelys i grender	-25 000,00
Økning ressurs innen hjemmebaserte tjenester	137 125,00
Kompetanseheving drift	20 000,00
Bedre trådløst nettverk	24 000,00
Utleieboliger i Stadionveien	12 800,00
Ramme etter tiltak	13 417 610,00
 <i>Rammeområde 5 - Kirke</i>	 556 000,00
Økning tilskudd	184 000,00
Tilskudd/tjenesteyting regnskap	15 000,00
Ramme etter tiltak	755 000,00
 <i>Rammeområde 8 - Frie inntekter</i>	 -60 308 000,00
Innføring eiendomsskatt – finansieres med bruk av næringsutviklingsfond med kr 990.000,-.	
 <i>Rammeområde 9 - Finans</i>	 -291 000,00

Finansielle måltall

Kommunestyret har vedtatt følgende måltall:

Netto driftsresultat: minst 1,75 %. TBU(Teknisk beregningsutvalg) anbefaler 2%.

	Budsjett 2021	Budsjett 2022	Budsjett 2023	Budsjett 2024	Budsjett 2025
Netto driftsresultat i prosent av driftsinntekter	-0,21 %	-0,15 %	1,89 %	2,56 %	3,66 %

Disposisjonsfond: minst 7,5 % av driftsinntektene og ikke øremerkede disposisjonsfond bør sammen med udisponerte driftsresultater utgjøre minst kr 7,266 millioner.

I økonomiplan for 2022 – 2025 er det avsatt kr 4.037.184,- til disposisjonsfond. Det vil si at finansielt måltall for disposisjonsfond ikke oppnås, men det vil i løpet av perioden bli bedring i forhold til tidligere. Avsetning til disposisjonsfond i økonomiplanperioden avhenger at det blir vedtatt innføring av eiendomsskatt.

Gjeldsgrad: Netto lånegjeld mindre enn 115 % av netto driftsinntekter.

(i hele tusen)	2020	2021	2022	2023	2024	2025
Netto gjeld i % av driftsinntekt	101,23	107,05	107,58	111,06	111,70	109,13

Målet oppnås.

Arbeidskapital: minst 22% av driftsinntektene.

Arbeidskapital beregnes ut fra omløpsmidler fratrukket kortsiktig gjeld. Det er derfor vanskelig å komme med eksakte tall. I perioden 2017 - 2020 er gjennomsnittlig arbeidskapital på 21,92% av driftsinntektene.

Fakta om området

...

Ramme 2021	Økning/reduksjon	Ramme 2021
8 216	+1 289	9 505

Antall ansatte: 5

Antall Årsverk: 4,1

100% Kommunedirektør

60% Personalleder

100% Arkivar/politisk sekretær

100% Økonomisjef

50% Konsulent

Antall brukere:

452 innbyggere i Røyrvik

Summarisk informasjon:

Sentraladministrasjonen

Hovedmål

Yte best mulig bistand til innbyggerne og ansatte i Røyrvik kommune

Kommentar til budsjett 2022

Budsjett 2022 er lagt med de samme ressursene som for 2021, bortsett fra næring. Her er det lagt inn en reduksjon på 30%. I rammeområder er det lagt inn lønnsøkning for 2021 og 2022 for hele kommunen på kr 1,194 mill. Dette skal fordeles på rammene ved budsjettregulering.

Satsingsområder/tiltak

Det arbeides stadig med effektivisering av arbeidsoppgaver. Det tas i bruk nye løsninger for automatisering av arbeidsoppgaver.

Effektivitet/produktivitet

- Produktivitet – gjøre tingene riktig
- Effektivitet – gjøre de riktige tingene riktig
- Jobbe smartere, egenomsorg, samskaping, ny teknologi m.m.

Det er ferdig utredet og vedtatt, felles regnskapskontor for Lierne, Namsskogan og Røyrvik, med Røyrvik som vertskommune. Samarbeidsavtalene skal slutføres i kommunestyrene før jul og oppstart er berammet til 01.01.2022.

Medarbeidere

Avdelingen består av kommunedirektør, personalleder, økonomisjef, økonomikonsulent og arkivansvarlig/politisk sekretær.

HMS/Arbeidsmiljø

Det arbeides kontinuerlig med forebyggende sykefraværarbeid. Det er utarbeidet revidert IA-avtale.

De siste to årene har det vært en nedbemanning på avdelingen. Ved opprettelse av felles regnskapskontor vil 0,9 årsverk bli overført fra kommunekassen.

Spesielle utfordringer

Utfordrende å prioritere arbeidsoppgaver, redusere sykefraværet i kommunen, oppdatere regelverk/planer, Compilo, Capitech og VISMA.

Positivt

Røyrvik kommune skal være vertskommune for Øvre Namdal Regnskapskontor fra 01.01.2022.

Folkevalgte

Opprettholde og videreutvikle Røyrvik som ei selvstendig, levedyktig, trygg og attraktiv bygd for befolkning og næringsliv. Røyrvik skal være bygda vi er glade i og stolt av. (hovedmål kommuneplanens samfunnsdel).

Kommunestyret

11 representanter fordelt på:

7 representanter fra samarbeidslista

4 representanter fra arbeiderpartiet

Formannskap

5 representanter fordelt på:

3 representanter fra samarbeidslista

2 representanter fra arbeiderpartiet

Ordfører

Hans Oskar Devik 80% godtgjørelse av stortingsrepresentanters lønn

Varaordfører

Bodil Haukø 5% godtgjørelse av stortingsrepresentanters lønn

Politiske/partssammensatte utvalg

Eldre og funksjonshemmedes råd

Partssammensatt utvalg (Administrasjonsutvalg)

Kontrollutvalg

Utvalg for kultur og trivsel (KKT)

Fjellstyrene Småvatn og Namsvatn

Ungdomsråd

Kommentarer

Budsjett og regnskap til politiske områder ligger inn under SA

Ordfører og varaordfører representerer Røyrvik kommune ved interkommunale selskapers styremøter og selskaper som Røyrvik kommune har eierinteresser i.

Fakta om området

Ramme 2021	Økning/reduksjon	Ramme 2022
16 431	+142	16 573

Antall ansatte:

31

Antall Årsverk:

28,62

Antall brukere:

Ca. 70-80 barn og unge.

Befolkningen generelt.

Summarisk informasjon:

Oppvekst og mangfold

- Barnehage
- Skole
- Kulturskole
- Kultur
- Bibliotek
- Flykningtjenesten
- Samisk avdeling
- PPT/ Barnevern

Stillingshjemler i avdelingen.

Avdelingen har 31 ansatte. Til sammen er 28,62

årsverk tilknyttet lønnsbudsjettet for avdelingen i 2022

Enhet	Årsverk	Kommentar
Skole	13,83	1,40 årsverk ledelse på oppv.senteret
Barnehage	7,6	1,0 stilling på styrket barnehagetilbud.
Flykningtj/norskopplæring	0	Ingen statlige tilskudd
Samisk	4,20	I tillegg kommer adm.ressurser ledelse og økonomi
Kulturskole	0,7	I tillegg ca 0,25 årsverk kjøp. 0,2 årsverk administrasjon
Bibliotek	0,50	30% stilling kjøpes av Frivilligsentralen
Avdelingsledelse	1,00	Fordeles på flere ansvar.

Hovedmål

Levere tjenester av høy faglig kvalitet til innbyggerne i Røyrvik kommune

Kommentar til budsjett 2022

Skolen:

Har en nedadgående kurve i elevtallet, og prognosen er en nedgang fra 47 til 43 elever fra høsten 2022.

I skoleåret 2021/22 er det god fagkompetanse på skolen, etter en vellykket rekruttering høsten 21.

Det er økende antall elever, som må ha ekstra ressurser til spesialundervisning eller oppfølging på andre områder.

Nedadgående elevtall, og økonomiske utfordringer vil gjøre det krevende å opprettholde god kvalitet.

Kulturskolen:

En høy andel av barna i Røyrvik går på kulturskolen, i alt 43 elever med et eller flere tilbud. Etter en periode med turn, ble det fra høsten startet opp dans. Dette tilbudet har god oppslutning, spesielt blant jentene.

Det ble rekruttert ny kulturskoleleder fra høsten 2021.

Barnehage:

Barnetallet gikk mye ned fra høsten 2021, noe som førte til en overtallighet og endring av drifta.

Samisk barnehageavdeling ble åpnet fra september 2021. Kommunen har fått 475.000 kr i skjønnskudd i 2022 for videreutvikling av tilbudet. En oppstart av tilbudet vil forhåpentligvis få positive effekter, for bosetting, ivaretagelse av språk og kultur, og ikke minst en god kulturforståelse blant barn og unge i Røyrvik.

Samisk avd:

I 2020 ble det gjennomført en evaluering av kommunen som to-språklig. Kommunestyret opprettet ei ressursgruppe, og engasjerte en ansatt i 60% stilling. Det er ønskelig at gruppa videreføres, som en ressursgruppe. Ellers planlegger kommunedirektøren å gjennomføre en omorganisering, og tydeliggjøre arbeidet innen forvaltningsdelen og språksenteret i løpet av 2022.

Kultur/bibliotek - ungdomsarbeid

I 2021 ble det administrative på kulturområdet overført til avdelingsleder. Stillingen som kulturleder ble da nedlagt.

Tilbudet til befolkningen, inkludert barn og unge har imidlertid blitt opprettholdt på et høyt nivå takket være Frivilligsentralen.

De største utfordringene er knyttet til bygdetunet, som etter hvert har større behov for vedlikehold. Det er laget en statusrapport av Museet Midt, med anbefalte tiltak. KKT ønsker å prioritere spesielt Nyvikstua når det gjelder vedlikehold. Så må man antagelig erkjenne at det blir vanskelig å vedlikeholde museets bygninger.

Ungdomsrådet har hatt 3 møter det siste året, og målet i 2022 må være at rådet blir engasjert. Det er et ønske om at MOT blir prioritert også i Røyrvik (Robust Ungdom/ MOT som samfunnsbygger).

Røyrvik har et flott bibliotek, og det er de siste to årene kjøpt bibliotekfaglig kompetanse fra Frivilligsentralen. Det har ført til at biblioteket blir en aktiv arena ulike sammenhenger bl.a kunstfestival og utstillinger mv. Fra høsten 2021 har kommunen fått finansiert et større skolebibliotekprosjekt med egen prosjektleder. Dette prosjektet vil gå ut 2022.

Flyktningtjenesten

Pr. i dag bor det 3 familier i Røyrvik, som kom fra Syria i 2016/17. Introduksjonstilskudd gis i bosettingsåret + 4 år. Det innebærer at kommunen ikke vil få tilskudd i 2022. Det er fortsatt en del utfordringer med jobb til alle, men totalt sett skal Røyrvik kommune være fornøyd med

integreringsarbeidet. Det er nå viktig at NAV kan sette av ressurser for å få alle flyktningene inn i ordinært arbeid.

Barnevern/PPT

Røyrvik er med i det interkommunale samarbeidet om barnevern/PPT i Grong. De største utfordringene i 2022 blir å ta tak i barnevern/oppvekstreformen, og få på plass en god plan for forebyggende arbeid. Videre etablere gode nettverk for faglig samarbeid mellom kommunene.

Kostnader knyttet til barnevern har vært høye i Røyrvik de siste årene. For små kommuner er det meget krevende økonomisk.

Satsingsområder/tiltak

Her nevnes opp ønsker og tiltak det er behov for å prioritere i 2022 eller de nærmeste årene

Tiltak	Kostnad	Kommentar
MOT	77-130.000	Det er ønske om oppstart i 2022 av «Robust ungdom». Deretter «Mot som samfunnsbygger». Ikke finansiert. Mulig å finansiere gjennom omstillingsprosjektet?
Biblioteksystem	120.000 (Investering)	Erstatning for dagens biblioteksystem. Kan føres som investering, og avskrives.
Røyrvik bygdetun	400.000-1.000.000 (budsjetteres av PDE)	Strakstiltak er tak og vegg på Nyvikstua, samt andre vedlikeholdsoppgaver bl.a på Gjersvikvillaen.
Oppvekstsenteret	150-250.000	Lærebøker, smart Board, inventar mv
Oppvekst-barnehage	475.000 kr (finansiert med skjønnsmidler fra Staten)	Videreutvikle et brukertilpasset samisk barnehagetilbud.
Skolemat	150.000 kr, 30 % stilling	Stillingen ligger inne i budsjettforslaget. En videreføring forutsetter en betalingsordning, som dekker innkjøp av mat.
Samisk avd.	Innenfor tilskuddsrammene fra Sametinget.	Det er viktig å gjennomføre en omorganisering i 2022. Både med hensyn til avklarte roller for ansatte, og større måloppnåelse i.f.t aktivitetsplanene.

Medarbeidere

Pr. inngangen i nytt budsjettår er det totalt sett tilfredsstillende kompetanse på de ulike tjenesteområdene.

Miljøtiltak

Ingen særskilte miljøtiltak er lagt inn i budsjettet.

Spesielle utfordringer

Innenfor oppvekst og mangfold er det særskilte og store utfordringer:

- Lavere barne- og elevtall i barnehage og skole.
- Overtallighet av ansatte når barnetallet går nedover.

- Utfordrende å ivareta kompetansekravene i grunnskolen, når elevtallet går ned.
- Store og krevende kostnader knyttet til enkelt brukere.
- Ivareta bygdetunet på en tilfredsstillende måte

Fakta om området

...

Ramme 2021	Økning/reduksjon	Ramme 2022
19 643	+705	20 348

Antall ansatte: 40

Antall Årsverk: 27,32. Dette vil endres ved vedtatte tiltak for budsjettet 2022

Summarisk informasjon:

Ramme 3 består av:

- Administrasjon
- Institusjonsbaserte tjenester
- Hjemmebaserte tjenester
- Legetjeneste
- Fysioterapi
- Tjenester for psykisk helse og rus
- Helsestasjon
- Skolehelsetjeneste
- Jordmortjeneste
- Habilitering og Rehabilitering
- Kjøkken
- Velferdsteknologi
- Ergoterapi
- Psykolog
- Dagtilbud for hjemmeboende demente
- Hjelpemidler
- Velferdsteknologi
- Barnevern

Enhet Helse- og Omsorgsavdelingen

Hovedmål

Kommunen har ansvar for å planlegge, utforme og organisere tjenester til alle innbyggere med behov for helse- og omsorgstjenester.

Tjenestene skal være av en sånn standard at vi som kommune er i stand til å møte utfordringene i Helse- og Omsorgssektoren, sett i lys av befolkningsutvikling og øvrig samfunnsutvikling

Tjenestene skal så langt som mulig utformes med utgangspunkt i den enkeltes ønsker og individuelle behov, uavhengig av sosial status, personlig økonomi, bosted eller boform.

Kommentar til budsjett 2022

Helse og omsorgsavdelingen utfører i dag kun lovpålagte tjenester. Det er derfor marginalt hvor mye det er å spare inn av driftsutgifter ut fra dagen organisering og bemanning. Avdelingsledelsen har allerede foretatt innsparinger så langt det er mulig for å opprettholde forsvarlig drift jfr. de krav som stilles til dagens helse- og omsorgstjeneste . Hvis man ser på erfaringstallene de siste 5 år har man ikke klart å holde budsjettet innenfor områdene som handler om variabel lønn. Tallene viser en nedgang i kostnad, men forbruk og vedtatt budsjett forenes ikke . 2021 var veldig preget av pandemien og det den førte med seg slik at tallene for dette året var stigende.

Det vil være helt avgjørende for budsjettet i 2022 at man får ned sykefraværet og bemanner de stillinger hvor det mangler folk.

I budsjettet for kommende år er det lagt inn tiltak som tilsvarer en reduksjon på 2 årsverk. Dette fører til at det i ukedagene blir tatt ned deler av det som ble økt grunnbemanning i 2020. Dette vil føre til økt kostnad i variabel lønn ved fravær. Det siste årsverket som skal reduseres er ikke spesifisert enda, men det er nærliggende å se på administrative oppgaver/stillinger da ressursene nærmest brukerne er allerede på det minimale.

Det vil bli søkt om prosjektmidler for å se på hvordan man kan utnytte fagkompetansen på en bedre måte, for eksempel sykepleierteam og hvordan helsefagarbeideren kan ta mere ansvar i henhold til sin fagkompetanse.

På grunn av økning av hjemmetjenesteoppgaver må bemanning på sykehjemmet økes fra 2 til 3 på aftenvaktene i helgene. Tidligere har man kunnet samarbeide på ettermiddagen, men dette er det ikke lenger mulighet for. Man har over mange år hatt lite personell på aften vaker, men det er ikke lengre forsvarlig å ha 2 ansatte på 15 plasser på helg. Det er derfor lagt inn som et tiltak for årets budsjett.

I budsjettet for 2021 endret man på antall helger man kunne ta ut i løpet av ferien. Dette må man gå tilbake på da feriepengegrunnlaget blir regnet ut fra helgearbeidet også.

Det er uklart hvordan legetjenesten vil bli fremover. Røyrvik har et vedtak fra 2021 på at vi skal ansatte en lege i 100% selv og det skulle utarbeides en samarbeidsavtale med Lierne hvor man bistod hverandre ved fravær, Lierne har trukket tilbake dette. Statsforvalteren ber også Indre Namdal om å se nærmere på legesamarbeidet slik at vi står bedre rustet til å møte fremtiden. Namsskogan, Lierne, Grong og Røyrvik ved kommunalsjefene har vært i dialog for å begynne å se på daglegevakt og kommunelegefunksjonen. For Røyrvik sin del vil det være avgjørende om vi får til et samarbeid med Namsskogan frem til man kommer til en løsning for fremtiden. Vi har en lege som er ansatt hos oss (i en sykepleierstilling) som kan være lege med veileder, vedkommende vil få autorisasjon i mai 2022.

Medarbeidere

Den daglige driften av helse og omsorgstjenestens største områder er bygd opp på følgende bemanning:

Hverdager

Hvor	Dagtid	Aften	Natt
Sykehjemmet	4 ansatte hvor den ene bistår hjemmetjenestene i boliger. Noen dager er det 5 ansatte, på dager hvor det er visitt eller andre større oppgaver som skal utføres.	3	2
Hjemmesykepleien	1, med bistand fra sykehjemmet	1	0 tjenesten utføres av nattevakter ved sykehjemmet
Brukerstyrt tjeneste	1	0 betjenes av hjemmesykepleien	0 tjenesten utføres av nattevakter ved sykehjemmet
Kjøkken	1 – 2 men ikke alle dager	0 Mat ordnes av betjening på sykehjemmet og hjemmesykepleien	0
Legekontoret	2 ansatte på legedager, 10 % er definert på de dagene uten lege. Utover dette benyttes den merkantile ressursen til administrasjonen ved behov.		

Helg

Hvor	Dagtid	Aften	Natt
Sykehjemmet	3 ansatte hvor den ene bistår hjemmetjenestene i boliger	2 per budsjett 2021, men dette er ikke forsvarlig derfor er det lagt inn 1 aftenvakt til som tiltak for budsjett 2022.	2

Hjemmesykepleien	1 , med bistand fra sykehjemmet	1	0 tjenesten utføres av nattevakter
Brukerstyrt tjeneste	1	0 betjenes av hjemmesykepleien	0 tjenesten utføres av nattevakter
Kjøkken	1	0 Mat ordnes av betjeningen på sykehjemmet og hjemmesykepleien	0

Miljøtiltak/HMS

Faste Samarbeidsmøter med tillitsvalgte og verneombud.

Samarbeid med bedriftshelsetjenesten der det er behov.

Vernerunde x 1 per år.

Medarbeidersamtaler fordeles utover året.

HMS-gruppa skal ha 2 møter i året for å revidere HMS planen på avdelinga.

Satsingsområder/tiltak

For å kunne være en bærekraftig tjeneste i fremtiden er det behov for å se på flere områder og faktorer:

Områder/faktorer	Beskrivelse av tiltak:	Effekt av tiltak:
Organisasjonsstruktur.	Avdelingen må se på en annen måte å drive tjenesten på. Rett kompetanse på rett plass, på tvers av tjenestene områdene. Større fokus på opplæring av vikarer og ansatte for å sette en standard på tjenestene vi skal yte	Styrke avdelingens evne til å ivareta dagens og morgensdagens helse- og omsorgsbehov.
Rekruttering.	Foreta en grundig kartlegging av eksisterende kompetanse og framtidig kompetansebehov. Stimulere til fagbrev helsefagarbeider via ABC opplæring. Rekrutteringstiltak for å få hit sykepleiere Det søkes ut midler for å se på hvordan vi kan best mulig utnytte fagkompetanse. Oppdatere kompetanseplanen	Økt kompetanse på alle plan - Bedre utnytte dagens kompetanse, samt prioriter nytt/økt kompetansebehov.

<p>Hjemmebasert kontra institusjonsbasert pleie- og omsorgstjenester.</p>	<p>Oppbygging og omstrukturering av hjemmetjenesten slik at man gradvis endrer praksis ved tildeling av plasser ved ROS.</p> <p>Koordinerende enhet vil ha et spesielt ansvar for å følge opp dette.</p> <p>En av deres hovedoppgave i 2022, sammen med ledelsen, vil være å se på omsorgstrappen og hva de ulike trinnene skal inneholde i Røyrvik kommune. Jfr forskrift om rett til langtidsplass .</p>	<p>Frigjør plasser slik at vi kan møte framtidens behov for institusjonsplasser, for en dårligere pasientgruppe enn dagens.</p>
<p>Overtid – variabel lønn.</p>	<p>For å kunne stabilisere økt kostnad må det til enhver tid være fokus på å få sykefraværet ned og rekruttere i ledige stillinger.</p>	<p>Man unngår uforutsigbar kostnad, som ofte fører til overtid på grunn av raske løsninger ved egenmeldinger. Lengre sykefravær og lite tilgang på vikarer fører ofte til ukes overtid på øvrige ansatte.</p> <p>Alle ansatte har krav på avspasering, høytidsfri og velferdspermisjoner. Ved høyt sykefravær og vakanse fører også dette til overforbruk på variabel lønn om vi har sykefravær/vakanse</p>
<p>Sykefravær.</p>	<p>Ha fokus på sykefraværet. Fortsette forebyggende tiltak som bedrer HMS-arbeidet.</p>	<p>Reduksjon i kostnadene ved sykefravær.</p> <p>Ved mer stabilitet i den daglige drift vil det gi større mulighet for at ledelsen kan jobbe enda mere med fokus på forebygging i avdelingen og ha en tettere oppfølging av ansatte</p>
<p>Legetjeneste.</p>	<p>Statsforvalteren har i møte med kommunene i Indre Namdal uttrykt noe bekymring vedrørende den enkelte kommunes robusthet når det gjelder leveranse av fremtidige helse og omsorgstjenester. De peker da spesielt på de forventede rekrutteringsutfordringene og befolknings sammensetningen</p>	<p>Helse og omsorgstjenestene vil uten tvil bli presset som følge av befolknings sammensetningen i fremtiden. Sett i sammenheng med både de økonomiske rammebetingelsene og faglige kravene som stilles, vil et samarbeid på enkeltområder komme innbyggeren til gode</p>

	<p>som man ser komme. Dette sammen med økte forventninger og oppgaveoverføringer som skjer mellom tjenestenivåene.</p> <p>Med bakgrunn i dette er det blitt igangsatt en dialog på fagnivå for å se på mulige samarbeidsområder og -former innenfor sektoren. I første omgang ser man for seg å utrede muligheten for samarbeid om felles kommuneoverlege og daglegevakt. Det er allerede etablert en felles legevaksordning på kveld, natt og helg.</p> <p>På sikt kan det bli aktuelt å se på opprettelse av en felles legetjeneste. Fastlegeordningen er allerede under press på nasjonalt nivå. Man ser videre at rekruttering av leger er spesielt vanskelig i små kommuner uten et litt større fagmiljø. Andre tjenester kan også inngå i et mulig fremtidig samarbeid, da ut ifra kommunenes behov. Her kan nevnes Øhd-rom, psykiatri som eksempel.</p> <p>samarbeid på enkeltområder komme innbyggeren til gode</p>	
<p>Hverdagsmestring.</p>	<p>Redusere behovet for tjenester gjennom forebygging og holdningsendring. Tilrettelegge for økt bruk av smartteknologi.</p> <p>Implementering av velferdsteknologi i helse- og omsorgstjenesten i Røyrvik kommune. Innføring og tilrettelegging for disse tjenestene vil være en forutsetning for at vi skal kunne imøtekomme fremtidens</p>	<p>Redusere og effektivisere ressursbruken i hjemmetjenesten.</p>

	tjenestebehov med tanke på riktig bruk av ressurser	
Forebyggende tiltak	Iverksette en mer helhetlig og planmessig gjennomføring av forebyggende arbeid som inkluderer alle sektorer i kommunen. Det er viktig at frivillige ressurser inviteres inn i dette arbeidet. Ferdigstille oversiktsdokumentet.	Bedre og mer helhetlig forebyggende arbeid. Kostnadsbesparende på sikt, og gjør organisasjonen bedre rustet til å møte morgendagens utfordringer. Bruk av frivillighet kan øke kvaliteten og omfanget når de planlagte tiltak skal gjennomføres.
Frivillighet.	Mer planmessig bruk av frivillige ressurser. Samarbeid opp mot e Røyrvik Frivilligsentral. Dette samarbeidet krever tett oppfølging for at det skal fungere. Frivilligheten inviteres til å se på muligheten til å ha en mer aktiv rolle når det gjelder planlegging og gjennomføring. Få Frivilligstrategien implementert i kommunen	Vil tilføre ekstra ressurser i sammenheng med forebygging og hverdagsmestring.
Avgjørelse på fremtidens journalløsning	Røyrvik kommune må ta en avgjørelse på om vi skal løse ut opsjon angående Helseplattformen Det må lages et beslutningsgrunnlag basert på investeringskostnad og driftskostnad. Det må også lages et grunnlag for andre alternativ	Samme journalløsning som vårt helseforetak, styrker denne samhandlingen. Det vil være en økning i utgifter slik kostnadsestimatet ligger pr.nov.2021 En bruker, en journal, Helseplattformen er et godt verktøy både for innbyggerne og de som utfører helsehjelp i alle ledd.

Spesielle utfordringer

- Helseplattformen, dette vil kreve lokale ressurser som er tett på det arbeidet som må gjøres til enhver tid , både kommunalt og interkommunalt.
- Krav om dagtilbud for hjemmeboende demente fra 2020
- Legetjenesten
- Rekruttering
- Akuttmedisinsk beredskap etter 2022

Fakta om området

...

Ramme 2021	Økning/reduksjon	Ramme 2022
13 287	+131	13 418

Antall ansatte: 13

Antall Årsverk: 11,68

Driftsoperatører / vaktmestre: 3,73

Renholdsteam: 4,54

Antall bygg, store og små: 33

Kvadratmeter formålsbygg: 9.000

Kvadratmeter boliger: 2.000

Antall kvadratmeter pr. vaktmester: ca.3.000

Antall kvadratmeter pr. renholder: ca. 2.000

Energiforbruk formålsbygg i kWh: 2.149.000

Antall vannverk: 3

Produisert vann i m³: Ca. 85.000

Antall avløpsanlegg: 4

Antall kommunale vegger: 6

Antall km kommunal veg: 14

Antall km veglys: 16

Plan-, drift- og eiendomsavdelingen (PDE)

Hovedmål

Sørge for gode fasiliteter for kommunens lovpålagte oppgaver som pleie og omsorg, barnehage og skole, administrasjon og VAR. Drifte alle kommunale bygg, eiendommer og anlegg på en tilfredsstillende måte som ivaretar verdiene. Legge til rette for at de ansatte føler seg ivaretatt og har en trygg og god arbeidsplass å gå til.

Fra samfunnsdelen:

Kultur, livskvalitet og trivsel

- Øke engasjementet blant innbyggerne igjennom å videreutvikle dugnadsånden og øke samholdet i kommunen
- Kommunen skal tilrettelegge for bedre samarbeid mellom bygdas lag og organisasjoner, og skape en samarbeidsarena slik at kultur- og idrettstilbudet kan favne bredt

Strategi/delmål 1

- Tilrettelegge for gode lokale aktiviteter for alle innbyggere og tilreisende.

Næring og arbeidsplasser

- Bidra til utvikling av lokalt næringsliv, med særlig vekt på verdiskaping basert på kommunens ressursgrunnlag
- Røyrvik kommune skal være en helårsdestinasjon i turistsammenheng

Strategi/delmål 1

- Bidra til utvikling lokalt, med særlig vekt på verdiskaping basert på Røyrviks ressursgrunnlag.

Strategi/delmål 2

- Kommunen skal ha fokus på næringsutvikling og samarbeid for at arbeidet skal samhandles på en best mulig måte.

Strategi/delmål 4

- Flytting av statlige og private arbeidsplasser til Røyrvik

Strategi/delmål 5

- Styrke kompetansen på å drive næringsutvikling med utgangspunkt i kulturarven

Strategi/delmål 6

- Omdømmebygging

Oppvekst

- Skape trygge oppvekstvilkår og gode minner som gir utvikling av enkeltindividet og stolthet for bygda.
- Røyrvik Oppvekstsenter skal gi elever et godt faglig grunnlag for den videre skolegang.

Strategi/delmål 3

- Utnytte naturgitte muligheter i barne- og ungdomsarbeidet

Strategi/delmål 4

- Oppvekstsenteret skal gi en stolthet for bygda

Infrastruktur

- Røyrvik skal ha en god og framtidsrettet infrastruktur for hele kommunen.
- Arealdelen skal gi en forutsigbarhet for innbyggere, utbyggere og kommunens saksbehandlere

Strategi/delmål 1

- Det skal jobbes for å utvikle og sikre dagens infrastruktur på rutetilbud og veinettet

Strategi/delmål 2

- Utbygging av bredbånd og mobildekning for alle innbyggerne i kommunen

Strategi/delmål 3

- Opprettholde press mot konsesjonsmyndigheter

Strategi/delmål 4

- Tilpasse boligmassen til eksisterende innbyggere og nye innbyggere

Strategi/delmål 5

- Gjennom helhetlig planlegging og arealforvaltning (kommuneplanens arealdel) skal kommunen fremme økologisk og bærekraftig forsvarlig bruk av areal og naturressurser, og ta vare på det biologiske mangfoldet, kulturminnene og verdiene i fjell og utmark.

Helse og sikkerhet

- Røyrvik skal sikre en god beredskap og tjenester som gir innbyggerne trygghet.
- Røyrvik kommune skal drive forebyggende arbeid innen helse

Strategi/delmål 1

- Arbeide for å bedre akuttberedskapen i kommunen gjennom samarbeid mellom instansene brann, helse og politi, og kriseorganisasjonen i kommunen

Strategi/delmål 2

- Alle innbyggerne skal ha hatt mulighet til å ta førstehjelpskurs.

Strategi/delmål 4

- Øke kompetanse på beredskapspersonell

Strategi/delmål 5

- Økt fokus på tidlig innsats og forebygging

Kommentar til budsjett 2022

Lønnsvekst er ikke budsjettert inn for 2021.

Vertskommune kostnadene øker for hvert år.

Endringer på lønn:

- Tatt ut 20 % stilling med pensjonistlønn som var budsjettert på ansvarene 4252, 4253 og 4254
- Lagt inn 40 % på renhold på ansvar 4823 (ubesatt stilling)
- Tatt ut 20 % stilling fra vaktmestere, se eget tiltak for 2021.

Kommunesamarbeid:

- Endret ut fra tilsendte/foreløpige budsjett.

Diverse endringer:

- Små justeringer i budsjettet etter erfaringstall fra de siste års regnskap.
- Endret noe på ansvarsstrukturen på de områdene vedr teknisk samarbeid med Grong kommune

Investeringsbehov 2022-2025

Prosjekt	2022	2023	2024	2025
Nytt vanninntak og renseanlegg Røyrvik sentrum	7.000.000			
Nytt vannbehandlingsanlegg Stallvika			1.000.000	
Årlig oppgradering vann og avløpsnett		500.000	500.000	500.000
Driftskontroll på vannledningsnettet		500.000		
Nytt høydebasseng Småtjønnin			400.000	
Renseanlegg avløp				1.500.000
Nye brygger Namsvatnet	500.000	500.000		
Innfallsport nasjonalparkkommune	1.340.000	270.000	720.000	
Nytt tak Nyvikstua		500.000		
Utbedringer på diverse bygg Bygdaturnet		200.000	200.000	200.000
Løpende vedlikehold boliger	150.000	150.000	150.000	150.000
Vannmålere i kommunale boliger	120.000			
Bygging av kommunale boliger			2.500.000	2.500.000
Lager til uteseksjon		1.200.000		
Rive Ysteribyget				1.500.000
Nytt vaktmesterbygg, lager og brannstasjon				3.500.000
Uteområdet oppvekst/idrett	600.000			
Oppgradering av ROS		840.000	3.000.000	2.500.000
Oppgradering av samfunnshuset		500.000	4.800.000	
Gatelys		1.400.000		
Nødstrømsaggregat kommunale bygg		1.500.000		
Oppgradering vaskeri		300.000		
Mobilmaster Tunnsjørøyrvik og Namsvatnet	1.000.000	1.000.000		
Ladepunkter for elbiler i tjeneste	270.000			
Totalt investeringsbehov	10.980.000	9.360.000	13.270.000	12.350.000

Tallene i budsjettet er usikre og vil bli endret.

Ny vannkilde og nytt vannrenseanlegg Røyrvik sentrum med nytt høydebasseng Børgefjellsenteret:

Påstartet i 2017. Inntakets plassering har man erfart ikke er funksjonelt pga nedtapping av Vekteren om våren og ved store nedbørsmengder. Dagens renseanlegg er moden for utskiftning og må øke kapasiteten på grunn av økt antall boenheter i Børgefjellsenteret og nye boenheter under prosjektering i sentrum. Børgefjellsenteret krever økt kapasitet på vann for nye utbyggingsfelt, totalt anslås det 50 nye boenheter. Hovedplan for vann og avløp 2013 – 2020 antyder kostnader med forskjellige tiltak, hvorav høydebasseng og ny overføringsledning til 4,7 mill. Dette kan gjøres rimeligere med en mindre og etappevis utbygging og man ser på andre muligheter enn antydnet i hovedplanen. F.eks det kan settes inn trykkpumpe i Børgefjellsenteret slik at man ikke trenger nytt høydebasseng, kapasiteten på høydebassenget er i dag for ett døgn på de hyttene som er i dag pluss planlagte.

Nytt vannbehandlingsanlegg i Stallvika:

Det er i dag ikke behandlingsanlegg i Stallvika, kun et høydebasseng. Dette forsyner fastboende og fritidshuseier i Stallvika. Det er krav om minst en barriere og PDE ser for seg et UV-anlegg.

Oppgradering av vann og avløpsnett og driftskontroll:

Ledningsnettet begynner å bli gammelt og vi ser behov for en årlig investering for å holde nettet ajour. Oppgradering av nettet og driftskontroll vil gi stabil levering til brukere.

Renseanlegg avløp:

I dag har vi utslippstillatelser uten krav om renseanlegg. Vi ser for oss at dette kan bli et krav i framtiden.

Nye brygger ved Namsvatnet:

Bryggene ved Namsvatnet ble satt ut på 80-tallet og senere rehabilitert. Reguleringen av Namsvatnet gjør at bryggene har kort levetid og vi ser for oss en ny type brygge som har lenger levetid. Vi har mottatt støtte fra NTE til nye brygger. Kan også benytte spillemidler/friluftslivsmidler til investeringen. Første brygge ble bygget i 2021.

Uteområdet oppvekst/idrett:

Oppstart ble forsinket og midler brukt på overskridelser idrettsbygg. Barnehageområdet er ferdig. Nytt uteområde for skolen bare delvis påbegynt. Nytt uteområde for idrettsbygg del av hallprosjektet er ferdig. Nytt uteområde rundt kunstgressbanen er ikke påbegynt. Muligheter for spillemidler for enkelte prosjekter. Det er vedtatt en stedsutviklingsplan for sentrum hvor dette har stort fokus. Det er påstartet investering på uteområdet for skolen i 2021, som avsluttes 2022.

Oppgradering ROS 80-bygget: Nytt kjøkken, Nytt bære-/seremonirom ROS, Utvidelse vaskeri (kjølerom)ROS, Nytt ventilasjonsanlegg 82-bygget ROS, og Oppgradering/utvidelse av ventilasjonskanaler ROS:

Flere tiltak som bør ses i sammenheng. Tanker som er gjort er at det gamle tannlegekontoret omgjøres til bære- /seremonirom, bårerom tas med i vaskeriet, og utvider vaskeriet. Vaskeriet har i dag en slik standard at det går på helsen til de ansatte. Med enkle grep kan det gjøres mer lettvent. Det er dårlig med lagerplass for rene arbeidsklær som i dag henger i trappeoppgangen og andre steder. Det har vært nedsatt en gruppe bestående av ansatte fra HOS og PDE for å se på løsninger for å møte framtidens behov. Nytt kjøkken, dagens kjøkken er nedslitt og vil bli vanskeligere å fortsette få godkjent fasilitetene av mattilsynet. Bør være med renholdssentral.

Hva ønsker politikerne med Samfunnshuset?

Fra 2018 behandling av investering ble følgende sagt:

- Samfunnshuset skal fortsatt være den kulturelle arenaen for folket i Røyrvik, det ble bestemt av Kommunestyre i et diskusjonsmøte 5.2.2015.

Mye som må gjøres med bygget for å få det funksjonelt. Sikre rømningsveier, vedlikehold utvendig og vedlikehold/restaurering innvendig. I dette består det utskiftning av vindu, nytt ventilasjonsanlegg, nye dører pga brannforskrifter, heis, større te-kjøkken, lydemping i storsal. Bygget har store driftsutgifter pr i dag. Drenering bak samfunnshuset ble innvilget for 2019, men ikke gjennomført. Tilstandsrapport utarbeidet i 2019. Graving på drenering settes ut til 2021.

Nytt lager sentrum:

Uteseksjonen har i dag for lite lager og det er spredd i flere bygninger; ROS, Ysteribygget, og kjeller under butikken. RK betaler leie på ett av disse i dag. Gamle branngarasjen ble revet i 2020. Lager på ROS: bør ikke benyttes til lager for uteseksjonen, men være forbeholdt utstyr til HOS. Ysteribygget: lageret er delvis i kjelleren og det må gås en del smale trapper for å komme til utstyret. Kan bygges om til lager for papir og renholdsartikler, garasje til biler, kontor etc. ved nytt lager, men bør rives. Kjeller under butikken: jordgulv og lavt under taket, vanskelig adkomst deler av året. Kan si opp avtalen om leie ved nytt lager. Fjernlageret: solgt til MNA.

Det er flere aktører i sentrum som har behov for mer lagerplass, som f.eks frivilligsentralen, idrettslag, Røyrvik Scooter og Maskin, og det vil være mulig å få til samarbeid og tilskuddsmidler til deler av bygget.

Bygging av nye boliger

RK har behov for fornyelse av kommunal boligmasse / utleieleiligheter. Jfr kommuneplanens samfunnsdel handlingsdelen pkt 2.4.4 tiltak 1. I reguleringsplanen for Røyrvik sentrum finnes det ledig boligtomt(er) mellom Dergaveien og Sommerfjøsveien. Vann og avløp er lagt fram til tomte. Muligheter for tilskudd fra Husbanken. Kommunen kjøper nye leiligheter på nybutikken, disse ble forsøkt solgt i 2021. Gamle barnehagen ble solgt i 2021.

Alle kommunale veglysrøder i grendene må fornyes da det ikke finnes deler til armaturene

Krav om strømmålere ved gatelys; kommet krav fra NTE om installering av målere på anlegg som har et registrert årsforbruk større enn 2000 kWh. Hentet inn priser for alle umålte anlegg (gatelys) i kommunen. I løpet av 2018 er det blitt enda klarere at man må fornye de om lag 300 armaturene langs traseene i grendene. Det er totalt i grendene ca. 9 km med veglys. Veglys i Gjersvika og langs FV gjennom sentrum kommer i tillegg da det er uenighet mellom kommune og fylkeskommune om hvem som har ansvaret. Lagt inn tiltak om å koble fra gatelysene i grendene.

Nytt tak på Nyvikstu:

Har blitt hull i taket og bør skifte hele når en først gjør noe. Kan det kjøres som kurs i samarbeid med kultur? Vanskelig å få midler gjennom kulturminnefondet før kulturminneplanen er ferdig. Arbeides med denne sammen med arealplan. Kostnad var i 2014 beregnet til kr 450.000. Røyrvik kommune ble medlem av Museet Midt fra 01.01.2020.

Museumsbygg:

Museet Midt IKS har utarbeidet en rapport som sier noe om tilstand på alle byggene på bygdetunet og Villaen. Så langt har vi ikke noen kostnadsoverslag til de ulike tiltakene som er prioritert i denne planen, men det jobbes med dette.

Ladepunkter for elbiler i Røyrvik kommune:

Det er søkt om midler fra Miljødirektoratet om klimasatsmidler.

Hovedhensikten med søknaden er å tilrettelegge for at kommunalt ansatte kan benytte elbil til jobb ved at det blir tilrettelagt med ladepunkter ved noen av arbeidsplassene i kommunen. Det er i dag ikke tilrettelagt for elbil på noen av våre arbeidsplasser. Vi ser at det er flere og flere ansatte som anskaffer seg

elbil. Flere av de ansatte har også relativt lang reisevei.

Den største arbeidsplassen i kommunen er sykehjemmet med tilleggende omsorgsboliger. Her bør det også tilrettelegges for lading av bil i arbeidstida.

Kollektivtransportmulighetene er nærmest fraværende i kommunen. Det er ingen ansatte som kan benytte seg av kollektivtransport for å kunne møte på jobb. I tillegg er det ønskelig med utbygging av elbilladere i forbindelse med noen utleieboliger som eies av kommunen, slik at de som bor i disse kan benytte elbil.

Videre bør det for mer langveis fra besøkende, tilrettelegges for fleksilading ved kommunehuset. Dette er gjerne personer som kommer for å delta på et møte og som gjerne har såpass lang reisevei at de må lade bilen for å komme seg heim igjen.

Satsingsområder/tiltak

Forslag på tiltak 2022

Tiltak	Kommentar	Innsparing
Bomvei på kommunale veier uten fast bosetting	Det innføres bomvei på alle kommunale veger der det ikke er faste bosatte. Dette gjelder vegene Husvikvegen, Myrhaimsvegen og deler av Børgefjellsentervegen. Innføring av bomvei på strekning for alle som skal benytte seg av veien vil gi inntekt som kan benyttes til vedlikehold av vegene. Det foreslås sats på kr 50 pr tur eller årskort på kr 1.000.	-50.000
Koble ut gatelys i grender	Foreslår å koble ut alle gatelys i grendene. Reduserte kostnader til strøm på gatelysene, framover. Behov for kjøp av tjenester fra elektriker for å koble ut rodene.	2022: -25.000 2023: -75.000
Avslutte skuddpremieordningen	Konsekvenser: Viltfaglig sett er skuddpremieordningen et godt vilttiltak, som kommer småvilt som ryper og skogsfugl til gode. Mindre smårovvilt som rev og mår kan gi gode virkninger på småviltbestandene. Gode småviltbestander	-20 000

	<p>(rype og skogsfugl) kan gi gode ringvirkninger for utmarksnæring som selger produkter knyttet til dette, samt at det kan også gi gode ringvirkninger for turisme og handel i kommunen.</p> <p>Ingen annen økonomisk virkning enn de budsjetterte tallene. Færre arbeidsoppgaver til administrasjonen.</p>	
Økning av ressurser innen hjemmebaserte tjenester	<p>Øke ressursen med 30 %</p> <p>Det er en økning i antall eldre og hjemmeboende som har behov for hjemmehjelp i grendene og i omsorgsboliger. HOS har startet en omlegging av sine leiligheter på institusjon fra leiligheter på vederlag til omsorgsboliger, noe som øker behovet for hjemmehjelp. I tillegg til at antallet øker, se vi også en tendens til at frekvensen på behovet øker. Vi har pr i dag 30 % stillingshjemmel, men har det siste året brukt nesten det dobbelte i enkelte perioder.</p> <p>Det bør utarbeides en retningslinje for når man skal ha hjemmehjelp og hvor mye de har krav på.</p>	157 125
Redusering av 1 årsverk	Arbeide for å redusere antall årsverk på avdelingen med 1, på grunn av den økonomiske situasjonen i kommunen.	
Kompetanseheving driftspersonell	For at vår driftsavdeling skal kunne utføre en del oppgaver er det krav om kurs i f.eks varme arbeider, arbeidsvarsling, instruert personell. Dette for å oppfylle arbeidsmiljølovens krav.	20.000
Vakant renholdsstilling 40%	Vi har i dag en ubesatt stilling på renhold på 40 %, som vi holder vakant i 2022. Det er mulig dersom oppvekst har basseng kun to dager i uken, i stedet for fem dager slik det er i dag.	-211.079
Vakanse vaktmester 70 %	Vakanse på vaktmesterstilling ved naturlig avgang. Gjelder fra 1. september.	-191.329
Utleieboliger i Stadionveien	<p>Konsekvenser:</p> <p>Leilighetene selges ikke, men leies ut til eldre, vanskeligstilte eller andre som har behov for bolig. Har i dag kun utgifter med leilighetene. Månedsbetrag på over kr 7.000 pr måned, pr leilighet.</p> <p>I sommer er det ikke tatt med lånekostnader og annet som i dag dekkes på fellesområde.</p>	-160 000
Bedre trådløst nettverk i kommunale bygg	Bedre trådløst nett på skole og kommunehus. Kapasiteten på det trådløse nettet er litt for dårlig, og det er behov for en oppgradering.	24 000
Rensing av høydebasseng	Bør utføres hvert 3. år. Ingen konsekvenser i drift. Bruk av fond til hele kostnaden.	100 000

Mål for 2022

Plan/teknisk:

1. Innarbeide bedre rutiner for oppfølging av budsjett og vedtatte planer.
2. Utvikle eiendomsseksjon til å fungere godt i organisasjonen
3. Videreutvikle det tekniske samarbeidet med Grong som vertskommune
4. Oppdatere planverket ut fra lovverk, og egne handlingsplaner i f.eks arbeidet med nasjonalparkkommune.
5. Forbedre arbeidet med oppfølging av sjukmeldt, IA-avtalen
6. Arbeide med bygdefiberprosjektet
7. Fokus på revisjonsarbeidet i vassdragene, sammen med Grong og Lierne
8. Skilting av kommunale bygg og eiendom på sørsamisk
9. Kriseøvelse minst en gang pr år

Medarbeidere

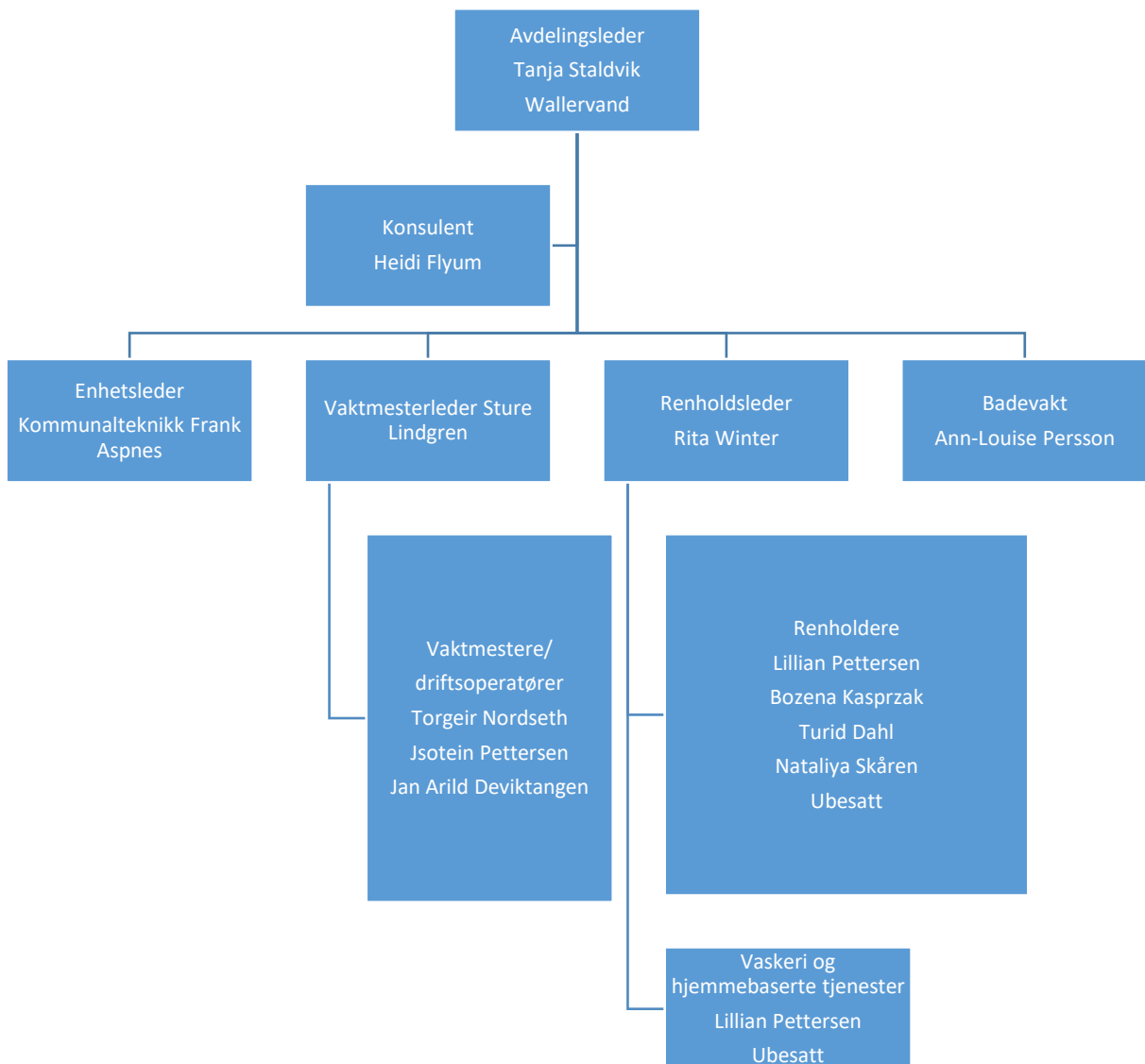

Røyrvik kommune kjøper tjenester på landbruk og utmark fra Lierne, mens det fra Grong kjøpes tjenester på planarbeid, byggesaker og oppmåling etter plan- og bygningslov. Brannvesenet Midt IKS har ansvaret for drift og tilsynsoppgaver på brannvern, så som personellansvar, materiell og utstyr. Røyrvik kommune selger tjenester innen konsesjonskraft og konsesjonsarbeid innen vannkraft.

Bemanningsplan tilsier 11,68 årsverk. Det er ansatt 8 kvinner og 5 menn i avdelingen, totalt 13 ansatte. Gjennomsnittsalderen for de ansatte på PDE er 52 år.

Av formell kompetanse i organisasjonen har vi fire fagbrev innenfor relevante fagområder, en master innen landbruk og bygdeutvikling og bachelor innen ledelse og militære fag.

Gjennomsnittsalderen blant avdelingens ansatte øker, enkelte ønsker reduserte stillinger eller endringer i arbeidsoppgaver. Man forsøker å tilrettelegge og imøtekomme ønsker i størst grad.

Avdelingens driftspersonale er blant de som har de fysisk tyngste arbeidsoppgavene i kommunen.

Spesielle utfordringer

Vedlikehold av eksisterende bygg og anlegg

De fleste kommunale anlegg og bygg er i stort behov for vedlikehold og nyinvesteringer. Det er dessverre ikke feil å si at mye av vedlikeholdet de siste årene bærer preg av «brannslukking» for å holde nødvendig drift gående. Årsaken til dette ligger i meget strenge økonomiske rammer med liten eller ingen vekst i driftsbudsjettet. Planlagt løpende vedlikehold har derfor i stor grad vært fraværende.

Mest akutt er etablering av nytt inntakspunkt til vannverket i sentrum med tilhørende renseanlegg fordi det nye inntaket viser seg ikke tilfredsstillende.

Nedenfor er investeringer som avdelingen har påbegynt planlegging og forarbeider til:

- Nytt vanninntak sentrum og Børgefjellsenteret med utbygging av renseanlegg

Investeringer som avdelingen vurderer som påkrevet i løpet av de førstkomende årene:

- Vaskeri på omsorgssenteret må oppgraderes for å tilfredsstillende arbeidsmiljøkrav for de ansatte
- Oppgradering av kjøkken med innredning på omsorgssenteret
- Oppgradering av Stallvika vannverk
- Alle kommunale boliger har høy alder som tilsier oppussing, spesielt våtrom og kjøkken
- Samfunnshuset har behov for store investeringer på drenering, universell utforming, ventilasjon, vinduer, dører etc for å tilfredsstillende kravene som et forsamlingshus.
- Nytt lager for driftsavdelingen for å få samlet alt på en plass. Utstyr og materialer er i dag spredt over flere bygninger som ikke er spesielt godt egnet.
- Nytt/oppgradering av ventilasjonsanlegg ved omsorgssenteret.
- Oppgradering av gatelyst til gjeldende regelverk eventuelt privatisere.
- Økt kapasitet høydebasseng Børgefjellsenteret
- Nødstrømkilde til Røyrvikhallen og oppvekstsenteret
- Drenering rundt samfunnshuset

Planarbeid

Det er utfordrende å starte større prosesser i planarbeidet på grunn av lav bemanning på administrasjon og at vi har mange små oppgaver som må gjennomføres i løpet av en dag.

Sykefravær

I 2021 har vi hatt et høyt sykefravær på vår avdeling og dette må ned på et akseptabelt nivå i 2022. Arbeidsmiljø er en viktig del av dette og det må hele tiden ses på muligheter for å lette arbeidshverdagen til alle ansatte i samarbeid med andre avdelinger.

Bruker:
18

MAAL

Klokken:

08:53

Program:

XKOST-A1 Versjon:

Budsjettoppfølging x

Lagrede utvalg: Lagre ny

Selskap: Røyrvik kommune Rapporttittel:

Region: RØYRVIK KOMMUNE

År/Periode: Ta med IB

Sortering/Gruppering Kolonnehold

	Fra	Til	Ikke skriv	IU-brudd	Posisjonsbrudd	Konteringstype
Ansvar	<input type="text"/>	- <input type="text" value="ÅÅÅÅ"/>	<input type="checkbox"/>	<input type="checkbox"/>	<input type="text"/>	<input type="text"/>
Konto	<input type="text" value="10000"/>	- <input type="text" value="19999"/>	<input type="checkbox"/>	<input type="checkbox"/>	<input type="text"/>	<input type="text"/>
<ingen>	<input type="text"/>	- <input type="text"/>	<input type="checkbox"/>	<input type="checkbox"/>	<input type="text"/>	<input type="text"/>
<ingen>	<input type="text"/>	- <input type="text"/>	<input type="checkbox"/>	<input type="checkbox"/>	<input type="text"/>	<input type="text"/>
<ingen>	<input type="text"/>	- <input type="text"/>	<input type="checkbox"/>	<input type="checkbox"/>	<input type="text"/>	<input type="text"/>
<ingen>	<input type="text"/>	- <input type="text"/>	<input type="checkbox"/>	<input type="checkbox"/>	<input type="text"/>	<input type="text"/>
<ingen>	<input type="text"/>	- <input type="text"/>	<input type="checkbox"/>	<input type="checkbox"/>	<input type="text"/>	<input type="text"/>

Sideskift på nivå Skriv ut linjer med null i beløp

	501 Økonomiplan 2022/V:501	Budsjett 2021	Regnskap 2020
Ansvar: 1001 Ordfører/varaordfører			
10600 Trekkpliktig bilgodtgjørelse	0	0	466
10608 Trekkpliktig telefongodtgjørelse	4.392	4.392	4.392
10800 Godtgjørelse ordfører	622.636	622.711	622.636
10801 Godtgjørelse varaordfører	38.915	38.332	38.915
10804 Tapt arb.fortjeneste/lønn politisk virksomhet	0	0	8.172
10900 Arb.givers andel pensjonspr. KLP	99.232	99.157	92.592
10950 Gruppelivs- og ulykkesforsikringspremie	0	0	1.318
10990 Arbeidsgiveravgift	39.024	38.994	33.878
11000 Kontormateriell og -rekvisita	1.000	1.000	5.697
11001 Faglitteratur/tidsskrifter/aviser	2.000	2.000	7.580
11200 Forbruksmaterieell	0	0	89
11205 Drivstoff/olje maskiner	5.000	5.000	5.371
11232 Gaver og blomster	1.000	1.000	6.750
11302 Telefon og telefax	3.000	3.000	1.804
11309 Motpost trekkpliktig telefongodtgjørelse	-4.392	-4.392	-4.392
11400 Annonser	0	0	5.816
11402 Gaver og blomster ved representasjon	2.000	2.000	0
11500 Kursavgifter og oppholdsutgifter	7.000	10.000	650
11600 Kjøre- og diettgodtgjørelse	2.000	7.000	3.780
11700 Skyss- og reiseutgifter	3.000	3.000	32
11702 Drivstoff/olje biler	0	0	340
11703 Rep. og vedlikehold biler, m.m.	0	0	7.340
11850 Forsikringspremier/alarmsystem	0	0	12.600
11902 Internhusleie	24.000	24.000	24.000
12101 Leasing av biler	90.000	90.000	122.113
14290 Merverdiavgift	3.000	3.000	1.813
16200 Avgiftsfrie salgsinntekter	-60.000	-60.000	-70.645
17290 Komp. for merverdiavgift driftsregnskap	-3.000	-3.000	-1.813
Sum ansvar: 1001 Ordfører/varaordfører	879.807	887.194	931.294
Ansvar: 1002 Kommunestyre			
10600 Trekkpliktig bilgodtgjørelse	0	0	1.361
10604 Trekkpliktig diettgodtgjørelse	0	0	-35
10803 Møtegodtgjørelse	50.000	46.000	56.252
10804 Tapt arb.fortjeneste/lønn politisk virksomhet	20.000	20.000	43.585
10990 Arbeidsgiveravgift	3.570	3.366	4.071
11001 Faglitteratur/tidsskrifter/aviser	4.000	4.000	0
11151 Bevertning	0	0	1.350
11250 Refusjon utgifter	0	0	30.417
11500 Kursavgifter og oppholdsutgifter	1.000	1.000	1.150
11600 Kjøre- og diettgodtgjørelse	4.000	4.000	7.953
11700 Skyss- og reiseutgifter	4.000	4.000	4.087
11703 Rep. og vedlikehold biler, m.m.	0	0	192
11970 Lisenser/brukerstøtteavtaler	10.000	10.000	17.325
14290 Merverdiavgift	500	500	10.752
14701 Tilskudd til velferdstiltak	1.000	1.000	0
17290 Komp. for merverdiavgift driftsregnskap	-500	-500	-10.752
Sum ansvar: 1002 Kommunestyre	97.570	93.366	167.707
Ansvar: 1003 Formannskap			
10100 Lønn faste stillinger	0	-7.000	0
10600 Trekkpliktig bilgodtgjørelse	0	0	212
10604 Trekkpliktig diettgodtgjørelse	0	0	214
10803 Møtegodtgjørelse	30.000	30.000	41.041
10804 Tapt arb.fortjeneste/lønn politisk virksomhet	10.000	10.000	24.149

	501 Økonomiplan 2022/V:501	Budsjett 2021	Regnskap 2020
10900 Arb.givers andel pensjonspr. KLP	0	-1.050	0
10990 Arbeidsgiveravgift	2.040	1.629	2.689
11000 Kontormateriell og -rekvisita	0	-1.000	0
11001 Faglitteratur/tidsskrifter/aviser	0	0	2.471
11250 Refusjon utgifter	0	0	30.178
11500 Kursavgifter og oppholdsutgifter	2.000	3.000	938
11600 Kjøre- og diettgodtgjørelse	3.000	3.000	1.894
14290 Merverdiavgift	2.000	2.000	7.757
17290 Komp. for merverdiavgift driftsregnskap	-2.000	-2.000	-7.757
Sum ansvar: 1003 Formannskap	47.040	38.579	103.786
Ansvar: 1004 Administrasjonsutvalg			
10803 Møtegodtgjørelse	5.000	5.000	6.896
10990 Arbeidsgiveravgift	255	255	231
Sum ansvar: 1004 Administrasjonsutvalg	5.255	5.255	7.127
Ansvar: 1005 Komité for kultur og trivsel			
10802 Ledergodtgjørelse	0	0	1.952
10803 Møtegodtgjørelse	6.000	6.000	6.465
10804 Tapt arb.fortjeneste/lønn politisk virksomhet	0	0	4.483
10990 Arbeidsgiveravgift	306	306	587
Sum ansvar: 1005 Komité for kultur og trivsel	6.306	6.306	13.487
Ansvar: 1006 Ungdomsråd			
10803 Møtegodtgjørelse	0	0	800
10990 Arbeidsgiveravgift	0	0	41
Sum ansvar: 1006 Ungdomsråd	0	0	841
Ansvar: 1011 Eldre og funksjonshemmedes råd			
10802 Ledergodtgjørelse	0	0	1.464
10803 Møtegodtgjørelse	6.000	6.000	4.741
10990 Arbeidsgiveravgift	306	306	316
11500 Kursavgifter og oppholdsutgifter	3.000	3.000	0
11600 Kjøre- og diettgodtgjørelse	500	500	0
11700 Skyss- og reiseutgifter	500	500	0
Sum ansvar: 1011 Eldre og funksjonshemmedes r	10.306	10.306	6.521
Ansvar: 1021 Indre Namdal Regionråd			
11960 Diverse kontingenter	90.000	90.000	89.707
Sum ansvar: 1021 Indre Namdal Regionråd	90.000	90.000	89.707
Ansvar: 1032 Årlig TV-aksjon			
11600 Kjøre- og diettgodtgjørelse	500	500	0
14700 Diverse tilskudd	5.000	5.000	0
Sum ansvar: 1032 Årlig TV-aksjon	5.500	5.500	0
Ansvar: 1041 Stortingsvalg			
10600 Trekkpliktig bilgodtgjørelse	0	500	0
10803 Møtegodtgjørelse	0	5.000	0
10804 Tapt arb.fortjeneste/lønn politisk virksomhet	0	6.000	0
10990 Arbeidsgiveravgift	0	587	0
11000 Kontormateriell og -rekvisita	0	1.000	0
11500 Kursavgifter og oppholdsutgifter	0	10.000	0
11600 Kjøre- og diettgodtgjørelse	0	2.000	0
11700 Skyss- og reiseutgifter	0	2.000	0
11900 Husleie	0	2.000	0

	501 Økonomiplan 2022/V:501	Budsjett 2021	Regnskap 2020
Sum ansvar: 1041 Stortingsvalg	0	29.087	0
Ansvar: 1043 Kommunestyre- og fylkestingsvalg			
10990 Arbeidsgiveravgift	0	0	-10
Sum ansvar: 1043 Kommunestyre- og fylkestingsv	0	0	-10
Ansvar: 1101 Kontrollutvalg			
10604 Trekkpliktig diettgodtgjørelse	0	0	527
10802 Ledergodtgjørelse	5.000	5.000	3.155
10803 Møtegodtgjørelse	10.000	10.000	12.628
10804 Tapt arb.fortjeneste/lønn politisk virksomhet	10.000	5.000	4.006
10990 Arbeidsgiveravgift	1.275	1.020	801
11001 Faglitteratur/tidsskrifter/aviser	3.000	3.000	2.125
11151 Bevertning	4.000	2.000	2.688
11500 Kursavgifter og oppholdsutgifter	25.000	7.500	17.378
11600 Kjøre- og diettgodtgjørelse	5.000	5.000	1.401
11700 Skyss- og reiseutgifter	24.000	4.000	250
11960 Diverse kontingenter	0	0	3.500
13750 Kjøp av tjenester fra interkommunalt selskap	158.000	154.500	150.000
14290 Merverdiavgift	1.000	1.000	599
17290 Komp. for merverdiavgift driftsregnskap	-1.000	-1.000	-599
Sum ansvar: 1101 Kontrollutvalg	245.275	197.020	198.459
Ansvar: 1102 Revisjon			
13753 Kjøp av tjenester fra Revisjon Midt-Norge SA	333.000	333.000	297.626
14290 Merverdiavgift	0	0	235.425
16200 Avgiftsfrie salgsinntekter	0	0	-2.000
16969 Tjenesteytingsavtale kirkelig fellesråd	0	-2.000	0
17290 Komp. for merverdiavgift driftsregnskap	0	0	-235.425
Sum ansvar: 1102 Revisjon	333.000	331.000	295.626
Ansvar: 1200 Kommunedirektørkontoret			
10100 Lønn faste stillinger	1.853.774	1.807.464	2.084.346
10600 Trekkpliktig bilgodtgjørelse	0	0	1.737
10604 Trekkpliktig diettgodtgjørelse	0	0	161
10608 Trekkpliktig telefongodtgjørelse	8.784	8.784	5.856
10900 Arb.givers andel pensjonspr. KLP	278.066	271.119	300.854
10950 Gruppelivs- og ulykkesforsikringspremie	0	0	4.393
10990 Arbeidsgiveravgift	109.171	106.456	104.225
11000 Kontormateriell og -rekvisita	0	0	1.982
11001 Faglitteratur/tidsskrifter/aviser	3.000	3.000	20.646
11151 Bevertning	0	0	2.119
11200 Forbruksmateriell	0	0	37
11202 Arbeidsklær og verneutstyr	1.000	1.000	991
11232 Gaver og blomster	0	0	7.333
11240 Kjøp av tjenester	123.021	20.000	11.172
11302 Telefon og telefax	5.000	5.000	2.090
11303 Datakommunikasjon	0	0	12.255
11309 Motpost trekkpliktig telefongodtgjørelse	-8.784	-8.784	-5.856
11400 Annonser	0	0	38.500
11500 Kursavgifter og oppholdsutgifter	10.000	10.000	10.937
11600 Kjøre- og diettgodtgjørelse	9.000	19.000	11.067
11700 Skyss- og reiseutgifter	2.000	5.000	1.707
11702 Drivstoff/olje biler	0	0	276
11703 Rep. og vedlikehold biler, m.m.	0	0	27
11902 Internhusleie	102.000	102.000	102.000

	501 Økonomiplan 2022/V:501	Budsjett 2021	Regnskap 2020
11960 Diverse kontingenter	2.000	2.000	1.000
11970 Lisenser/brukerstøtteavtaler	0	0	1.540
12000 Kjøp av inventar og utstyr	0	20.000	4.767
12101 Leasing av biler	0	0	3.519
13500 Kjøp av tjenester fra andre kommuner	0	0	5.418
13501 Kjøp av tjenester fra Grong kommune	0	0	2.369
14290 Merverdiavgift	7.000	7.000	22.549
16200 Avgiftsfrie salgsinntekter	0	0	-75
17100 Refusjon sykepenger	0	0	-39.864
17290 Komp. for merverdiavgift driftsregnskap	-7.000	-7.000	-22.549
Sum ansvar: 1200 Kommunedirektørkontoret	2.498.032	2.372.039	2.697.532
Ansvar: 1201 Kommunekassen			
10100 Lønn faste stillinger	393.326	830.377	1.189.728
10300 Lønn ekstrahjelp	0	0	65.213
10600 Trekkpliktig bilgodtgjørelse	1.000	1.000	658
10604 Trekkpliktig diettgodtgjørelse	1.000	1.000	107
10608 Trekkpliktig telefongodtgjørelse	4.392	4.392	4.392
10900 Arb.givers andel pensjonspr. KLP	58.999	124.556	181.717
10950 Gruppelivs- og ulykkesforsikringspremie	0	0	1.318
10990 Arbeidsgiveravgift	23.395	49.028	61.776
11000 Kontormateriell og -rekvisita	0	0	-2.197
11001 Faglitteratur/tidsskrifter/aviser	2.000	2.000	2.619
11150 Matvarer	0	0	400
11240 Kjøp av tjenester	5.000	5.000	28.887
11300 Frankering, frimerker	0	0	5.323
11301 Gebyr banktjenester og betalingsformidling	20.000	35.000	5.592
11302 Telefon og telefaks	2.000	2.000	2.487
11309 Motpost trekkpliktig telefongodtgjørelse	-4.392	-4.392	-4.392
11500 Kursavgifter og oppholdsutgifter	10.000	10.000	15.404
11600 Kjøre- og diettgodtgjørelse	5.000	5.000	5.621
11850 Forsikringspremier/alarmsystem	0	0	272
11902 Internhusleie	72.000	72.000	72.000
11956 Diverse avgifter og gebyrer	1.000	1.000	0
11960 Diverse kontingenter	2.000	2.000	690
11970 Lisenser/brukerstøtteavtaler	18.000	18.000	32.490
13500 Kjøp av tjenester fra andre kommuner	0	0	93.000
13501 Kjøp av tjenester fra Grong kommune	0	0	1.858
13505 Kjøp av tjenester fra Namsskogan kommun	285.000	282.000	188.281
13506 Kjøp av tjenester fra Røyrvik kommune	436.800	0	0
13700 Kjøp fra andre (private)	39.000	39.000	1.950
14290 Merverdiavgift	35.000	35.000	40.644
15002 Forsinkelsesrenter	0	0	627
16200 Avgiftsfrie salgsinntekter	0	0	-15.000
16223 Purregebyr	-10.000	-15.000	-10.210
16228 Diverse gebyrer	-30.000	-60.000	-14.109
16500 Avgiftspliktig salgsinntekter	-35.000	-20.000	-20.000
16969 Tjenesteytingsavtale kirkelig fellesråd	0	-15.000	0
17290 Komp. for merverdiavgift driftsregnskap	-35.000	-35.000	-40.644
17503 Refusjon fra Lierne kommune	0	0	-229.394
Sum ansvar: 1201 Kommunekassen	1.300.520	1.368.961	1.667.109
Ansvar: 1301 Arbeidsmiljøutvalg			
10100 Lønn faste stillinger	24.650	23.380	23.824
10608 Trekkpliktig telefongodtgjørelse	0	0	50
10900 Arb.givers andel pensjonspr. KLP	3.698	3.507	3.483

	501 Økonomiplan 2022/V:501	Budsjett 2021	Regnskap 2020
10990 Arbeidsgiveravgift	1.446	1.371	1.302
11960 Diverse kontingenter	0	0	1.100
13501 Kjøp av tjenester fra Grong kommune	0	0	45
Sum ansvar: 1301 Arbeidsmiljøutvalg	29.794	28.258	29.804
Ansvar: 1303 Bedriftshelsetjeneste			
11151 Bevertning	0	0	7.325
11240 Kjøp av tjenester	60.000	65.000	57.646
11850 Forsikringspremier/alarmsystem	0	0	49.973
11852 Yrkesskadeforsikring	63.000	63.000	-80.417
Sum ansvar: 1303 Bedriftshelsetjeneste	123.000	128.000	34.527
Ansvar: 1401 Telefon, porto, kopiering, edb, capite			
11000 Kontormateriell og -rekvisita	10.000	10.000	10.338
11001 Faglitteratur/tidsskrifter/aviser	0	0	599
11150 Matvarer	0	0	3.186
11200 Forbruksmaterieell	0	0	2.631
11230 Velferdstiltak ansatte	0	0	2.499
11249 Kjøp av tjenester fra IKT Indre Namdal IKS	1.491.700	1.491.700	0
11300 Frankering, frimerker	10.000	10.000	87.369
11301 Gebyr banktjenester og betalingsformidling	0	0	605
11302 Telefon og telefaks	11.000	11.000	14.286
11303 Datakommunikasjon	0	0	9.520
11403 Informasjon	0	0	5.000
11850 Forsikringspremier/alarmsystem	0	0	1.539
11970 Lisenser/brukerstøtteavtaler	118.000	118.000	54.579
12001 Leie av inventar og utstyr	0	0	21.219
12201 Leasing maskiner og innretninger	10.000	10.000	29.191
13750 Kjøp av tjenester fra interkommunalt selskap	180.000	175.000	175.006
14290 Merverdiavgift	50.000	50.000	64.703
16200 Avgiftsfrie salgsinntekter	-3.000	-3.000	-1.593
16500 Avgiftspliktig salgsinntekter	-10.000	-10.000	-22.945
17290 Komp. for merverdiavgift driftsregnskap	-50.000	-50.000	-64.703
17750 Refusjon fra interkommunalt selskap	-5.000	-5.000	0
Sum ansvar: 1401 Telefon, porto, kopiering, edb, c	1.812.700	1.807.700	393.029
Ansvar: 1402 Felleskostnader EDB			
11240 Kjøp av tjenester	0	0	1.064
11249 Kjøp av tjenester fra IKT Indre Namdal IKS	0	0	1.335.792
11970 Lisenser/brukerstøtteavtaler	0	0	57.324
12000 Kjøp av inventar og utstyr	0	0	3.990
14290 Merverdiavgift	0	0	15.594
15900 Avskrivninger	99.500	99.500	99.462
17290 Komp. for merverdiavgift driftsregnskap	0	0	-15.594
Sum ansvar: 1402 Felleskostnader EDB	99.500	99.500	1.497.632
Ansvar: 1403 Kommunal bevertning - politikk			
11151 Bevertning	15.000	15.000	27.772
Sum ansvar: 1403 Kommunal bevertning - politikk	15.000	15.000	27.772
Ansvar: 1404 Kommunal bevertning - administrasj			
11151 Bevertning	10.000	10.000	22.784
16200 Avgiftsfrie salgsinntekter	-10.000	-10.000	-12.433
16202 Salg av matvarer	0	0	-3.712
Sum ansvar: 1404 Kommunal bevertning - administ	0	0	6.639

	501 Økonomiplan 2022/V:501	Budsjett 2021	Regnskap 2020
Ansvar: 1405 Medlemskap KS			
11950 Kommunale avgifter	0	0	32.483
11960 Diverse kontingenter	128.000	128.000	95.981
14290 Merverdiavgift	0	0	74.755
17290 Komp. for merverdiavgift driftsregnskap	0	0	-74.755
Sum ansvar: 1405 Medlemskap KS	128.000	128.000	128.464
Ansvar: 1406 Kontingenter andre organisasjoner			
11960 Diverse kontingenter	70.000	71.000	76.868
14290 Merverdiavgift	11.250	11.250	11.250
17290 Komp. for merverdiavgift driftsregnskap	-11.250	-11.250	-11.250
Sum ansvar: 1406 Kontingenter andre organisasjon	70.000	71.000	76.868
Ansvar: 1407 OU-kontingent KS			
11000 Kontormateriell og -rekvisita	0	63.000	0
11961 OU-ordning KS-området	63.000	0	67.573
Sum ansvar: 1407 OU-kontingent KS	63.000	63.000	67.573
Ansvar: 1409 Pensjonsoppgjør KLP og SPK			
10903 Premieavvik pensjonspremie	0	0	-1.057.549
10904 Amortisering av tidl. års premieavvik	0	0	1.863.353
10993 Arbeidsgiveravgift av premieavvik	0	0	-53.935
10994 Arb.g.avg. av mortisering tidl. års premieavvi	0	0	95.031
19500 Bruk av bundet driftsfond	0	0	-629.000
Sum ansvar: 1409 Pensjonsoppgjør KLP og SPK	0	0	217.900
Ansvar: 1413 Premiefond og tilskudd i KLP			
10901 Tilbakeført overskudd KLP	0	0	-664.972
10990 Arbeidsgiveravgift	0	0	-33.914
Sum ansvar: 1413 Premiefond og tilskudd i KLP	0	0	-698.886
Ansvar: 1414 Tilskudd sikringsordningen KLP			
10900 Arb.givers andel pensjonspr. KLP	0	0	21.730
10990 Arbeidsgiveravgift	0	0	1.108
11850 Forsikringspremier/alarmsystem	0	0	2.647
Sum ansvar: 1414 Tilskudd sikringsordningen KLP	0	0	25.485
Ansvar: 1421 Leasingbiler			
11702 Drivstoff/olje biler	5.000	5.000	0
11703 Rep. og vedlikehold biler, m.m.	1.000	1.000	0
11850 Forsikringspremier/alarmsystem	1.000	1.000	0
12101 Leasing av biler	3.000	3.000	0
14290 Merverdiavgift	0	0	66
16500 Avgiftspliktig salgssinntekter	-10.000	-10.000	0
17290 Komp. for merverdiavgift driftsregnskap	0	0	-66
Sum ansvar: 1421 Leasingbiler	0	0	0
Ansvar: 1422 Capitech			
11970 Lisenser/brukerstøtteavtaler	0	0	4.272
12400 Serviceavtaler	0	0	2.000
13501 Kjøp av tjenester fra Grong kommune	0	0	2.489
14290 Merverdiavgift	-2.500	0	1.970
17290 Komp. for merverdiavgift driftsregnskap	2.500	0	-1.970
Sum ansvar: 1422 Capitech	0	0	8.761
Ansvar: 1590 Lønnsøkninger til fordeling			

	501 Økonomiplan 2022/V:501	Budsjett 2021	Regnskap 2020
14700 Diverse tilskudd	1.194.000	0	0
Sum ansvar: 1590 Lønnsøkninger til fordeling	1.194.000	0	0
Ansvar: 1600 Kulturadministrasjon			
10900 Arb.givers andel pensjonspr. KLP	0	0	-474
10990 Arbeidsgiveravgift	0	0	-24
Sum ansvar: 1600 Kulturadministrasjon	0	0	-498
Ansvar: 1610 Ungdommens kulturmønstring - UKM			
10900 Arb.givers andel pensjonspr. KLP	0	0	561
10990 Arbeidsgiveravgift	0	0	-947
17100 Refusjon sykepenger	0	0	-184
Sum ansvar: 1610 Ungdommens kulturmønstring -	0	0	-570
Ansvar: 1611 Ungdomsarbeid og ungdomsklubb			
11150 Matvarer	0	0	1.512
14290 Merverdiavgift	0	0	256
17290 Komp. for merverdiavgift driftsregnskap	0	0	-256
Sum ansvar: 1611 Ungdomsarbeid og ungdomsklu	0	0	1.512
Ansvar: 1630 Kulturtiltak, kulturkveld, kulturpris, til			
11240 Kjøp av tjenester	0	0	4.235
Sum ansvar: 1630 Kulturtiltak, kulturkveld, kulturpr	0	0	4.235
Ansvar: 1631 Kino			
14290 Merverdiavgift	0	0	463
17290 Komp. for merverdiavgift driftsregnskap	0	0	-463
Sum ansvar: 1631 Kino	0	0	0
Ansvar: 1650 Kulturvern/museer-administrasjon			
10900 Arb.givers andel pensjonspr. KLP	0	0	-490
10990 Arbeidsgiveravgift	0	0	-25
Sum ansvar: 1650 Kulturvern/museer-administrasj	0	0	-515
Ansvar: 1700 Administrasjon tiltak og næringsutvik			
10100 Lønn faste stillinger	0	254.801	209.303
10900 Arb.givers andel pensjonspr. KLP	0	38.220	30.474
10950 Gruppelivs- og ulykkesforsikringspremie	0	0	1.318
10990 Arbeidsgiveravgift	0	14.944	11.655
11150 Matvarer	0	0	2.892
11151 Bevertning	0	0	6.635
11240 Kjøp av tjenester	0	0	692.808
11700 Skyss- og reiseutgifter	0	0	2
11702 Drivstoff/olje biler	0	0	-317
11703 Rep. og vedlikehold biler, m.m.	0	0	540
11850 Forsikringspremier/alarmsystem	0	0	95
11900 Husleie	10.000	10.000	0
11901 Leie møterom/Festeavgifter/leie av grunn	0	0	625
12101 Leasing av biler	0	0	720
12700 Konsulenthonorar/juridisk bistand	0	0	10.605
13501 Kjøp av tjenester fra Grong kommune	0	0	357
13700 Kjøp fra andre (private)	250.000	250.000	434.350
14290 Merverdiavgift	0	0	284.516
14700 Diverse tilskudd	0	0	233.840
15900 Avskrivninger	232.500	232.500	232.561
17290 Komp. for merverdiavgift driftsregnskap	0	0	-284.516

	501 Økonomiplan 2022/V:501	Budsjett 2021	Regnskap 2020
17300 Tilskudd fra andre fylkeskommuner	0	0	-227.630
17500 Refusjon fra andre kommuner	0	0	-38.357
19500 Bruk av bundet driftsfond	-250.000	-567.965	-969.916
Sum ansvar: 1700 Administrasjon tiltak og næring	242.500	232.500	632.561
Ansvar: 1705 Omstilling - Røyrvik 2025			
11240 Kjøp av tjenester	4.000.000	4.000.000	0
17300 Tilskudd fra andre fylkeskommuner	-3.000.000	-3.000.000	0
19500 Bruk av bundet driftsfond	-1.000.000	-1.000.000	0
Sum ansvar: 1705 Omstilling - Røyrvik 2025	0	0	0
Ansvar: 1711 Tilskudd næringsvirksomhet			
11240 Kjøp av tjenester	0	0	176.089
13700 Kjøp fra andre (private)	0	0	50.900
14290 Merverdiavgift	0	0	56.747
14700 Diverse tilskudd	900.000	900.000	2.318.358
15200 Utlån	0	0	2.500.000
15500 Avsetning til bundet driftsfond	0	0	1.193.973
17290 Komp. for merverdiavgift driftsregnskap	0	0	-56.747
17300 Tilskudd fra andre fylkeskommuner	0	0	-1.193.973
19500 Bruk av bundet driftsfond	-900.000	-900.000	-5.045.347
Sum ansvar: 1711 Tilskudd næringsvirksomhet	0	0	0
Ansvar: 1750 Adm sosialkontor			
10100 Lønn faste stillinger	0	0	100.100
10900 Arb.givers andel pensjonspr. KLP	0	0	15.391
10990 Arbeidsgiveravgift	0	0	5.182
11240 Kjøp av tjenester	0	0	6.050
13000 Kjøp av tjenester fra staten/oppgjør gjesteinn	0	0	18.218
13500 Kjøp av tjenester fra andre kommuner	0	0	4.375
13501 Kjøp av tjenester fra Grong kommune	431.000	430.000	267.907
13503 Kjøp av tjenester fra Lierne kommune	0	0	8.085
14290 Merverdiavgift	0	0	575
17100 Refusjon sykepenger	0	0	-9.623
17290 Komp. for merverdiavgift driftsregnskap	0	0	-575
17501 Refusjon fra Grong kommune	0	0	-4.375
Sum ansvar: 1750 Adm sosialkontor	431.000	430.000	411.311
Ansvar: 1752 Bistand til personer med økonomisk			
14730 Tilskudd til livsopphold	100.000	100.000	62.000
14731 Tilskudd til barnehageopphold	10.000	10.000	15.665
Sum ansvar: 1752 Bistand til personer med økono	110.000	110.000	77.665
Ansvar: 1754 Utbedringstilskudd			
14700 Diverse tilskudd	0	0	80.000
19500 Bruk av bundet driftsfond	0	0	-80.000
Sum ansvar: 1754 Utbedringstilskudd	0	0	0
Ansvar: 1770 Flyktingetjenesten			
10900 Arb.givers andel pensjonspr. KLP	0	0	-1.210
10990 Arbeidsgiveravgift	0	0	-93
14700 Diverse tilskudd	0	0	-62.097
17101 Refusjon fødselspenger	0	0	151
19500 Bruk av bundet driftsfond	0	0	62.097
Sum ansvar: 1770 Flyktingetjenesten	0	0	-1.151

	501 Økonomiplan 2022/V:501	Budsjett 2021	Regnskap 2020
Ansvar: 1999 Motpost avskrivning SA			
19900 Motpost avskrivninger	-332.000	-332.000	-332.023
Sum ansvar: 1999 Motpost avskrivning SA	-332.000	-332.000	-332.023
Ansvar: 2000 Oppvekstkantoret			
10100 Lønn faste stillinger	308.491	303.335	309.287
10600 Trekkpliktig bilgodtgjørelse	0	0	615
10608 Trekkpliktig telefongodtgjørelse	0	0	1.464
10900 Arb.givers andel pensjonspr. KLP	46.274	45.500	44.613
10950 Gruppelivs- og ulykkesforsikringspremie	0	0	1.318
10990 Arbeidsgiveravgift	18.093	17.791	15.711
11000 Kontormateriell og -rekvisita	0	0	926
11151 Bevertning	1.000	3.000	834
11200 Forbruksmaterieill	0	0	4.517
11240 Kjøp av tjenester	3.500	3.500	11.811
11300 Frankering, frimerker	0	1.000	0
11302 Telefon og telefaks	6.000	6.000	5.112
11309 Motpost trekkpliktig telefongodtgjørelse	0	0	-1.464
11400 Annonser	0	0	1.500
11500 Kursavgifter og oppholdsutgifter	4.000	4.000	6.800
11600 Kjøre- og diettgodtgjørelse	6.000	6.000	4.845
11700 Skys- og reiseutgifter	0	0	10
11702 Drivstoff/olje biler	0	0	-818
11703 Rep. og vedlikehold biler, m.m.	0	0	2.192
11850 Forsikringspremier/alarmsystem	0	0	972
11902 Internhusleie	30.000	30.000	30.000
11970 Lisenser/brukerstøtteavtaler	0	0	385
12101 Leasing av biler	0	0	5.539
13501 Kjøp av tjenester fra Grong kommune	0	0	357
14290 Merverdiavgift	9.000	9.000	1.736
17290 Komp. for merverdiavgift driftsregnskap	-9.000	-9.000	-1.736
17505 Refusjon fra Namsskogan kommune	0	0	-8.869
Sum ansvar: 2000 Oppvekstkantoret	423.358	420.126	437.657
Ansvar: 2011 PP-tjenester grunnskole			
13501 Kjøp av tjenester fra Grong kommune	0	0	318.000
13510 Kjøp av tjenester fra interkommunale tiltak	533.000	533.000	0
Sum ansvar: 2011 PP-tjenester grunnskole	533.000	533.000	318.000
Ansvar: 2021 Folkehøgskoler			
14700 Diverse tilskudd	18.000	18.000	17.536
Sum ansvar: 2021 Folkehøgskoler	18.000	18.000	17.536
Ansvar: 2032 Voksenopplæring, fremmedspråklige			
10100 Lønn faste stillinger	0	306.730	693.054
10202 Vikarlønn ferie	0	0	1.198
10203 Vikarlønn utdanningspermisjon	0	0	5.190
10208 Vikarlønn avsparring	0	0	1.198
10500 Annen lønn	0	0	1.985
10900 Arb.givers andel pensjonspr. KLP	0	46.010	56.824
10902 Arb.givers andel pensjonspr. SPK	0	0	24.358
10950 Gruppelivs- og ulykkesforsikringspremie	0	0	2.087
10990 Arbeidsgiveravgift	0	17.990	31.481
11050 Lærebøker/læremidler inkl lisenser og digita	0	2.000	0
13501 Kjøp av tjenester fra Grong kommune	0	0	892
13503 Kjøp av tjenester fra Lierne kommune	0	0	84.000

	501 Økonomiplan 2022/V:501	Budsjett 2021	Regnskap 2020
17000 Statstilskudd/refusjon fra staten	0	-194.300	-212.252
19500 Bruk av bundet driftsfond	0	0	-115.610
Sum ansvar: 2032 Voksenopplæring, fremmedspr	0	178.430	574.404
Ansvar: 2061 IKT RBU			
10100 Lønn faste stillinger	0	0	-32
10101 Lønn lærere	0	59.029	59.029
10102 Funksjonstillegg lærere	0	21.031	21.031
10902 Arb.givers andel pensjonspr. SPK	0	8.806	5.762
10990 Arbeidsgiveravgift	0	4.532	4.155
11240 Kjøp av tjenester	0	0	2.356
11249 Kjøp av tjenester fra IKT Indre Namdal IKS	230.000	0	0
11970 Lisenser/brukerstøtteavtaler	77.000	77.000	3.484
12201 Leasing maskiner og innretninger	120.000	120.000	62.636
13501 Kjøp av tjenester fra Grong kommune	0	0	89
14290 Merverdiavgift	30.000	30.000	23.304
17290 Komp. for merverdiavgift driftsregnskap	-30.000	-30.000	-23.304
Sum ansvar: 2061 IKT RBU	427.000	290.398	158.510
Ansvar: 2070 Frivilligsentral			
14700 Diverse tilskudd	282.000	282.000	647.000
19500 Bruk av bundet driftsfond	0	0	-220.000
Sum ansvar: 2070 Frivilligsentral	282.000	282.000	427.000
Ansvar: 2100 Ordinær undervisning			
10100 Lønn faste stillinger	1.702.992	1.894.605	1.416.909
10101 Lønn lærere	5.564.340	5.667.683	5.580.385
10102 Funksjonstillegg lærere	74.089	146.654	202.794
10110 Tilleggslønn	0	50.000	0
10111 Helge- og høytidstillegg	0	0	528
10113 Kvelds- og nattillegg	0	0	408
10200 Vikarlønn ved sykdom	30.000	130.000	266.186
10201 Vikarlønn fødselspermisjon	0	258.000	0
10202 Vikarlønn ferie	12.438	12.438	10.857
10203 Vikarlønn utdanningspermisjon	5.088	5.088	2.286
10204 Vikarlønn velferdspolispermisjon	20.350	20.350	29.556
10205 Vikarlønn møter/kurs	25.525	25.525	51.853
10206 Vikarlønn politisk virksomhet	5.088	5.088	0
10207 Vikarlønn tillitsvalgte (HTA)	5.088	5.088	400
10208 Vikarlønn avsparring	20.350	20.350	21.168
10300 Lønn ekstrahjelp	0	50.000	164.302
10401 Overtidstillegg	5.000	10.175	0
10500 Annen lønn	10.000	10.000	0
10600 Trekkpliktig bilgodtgjørelse	0	0	49
10602 Trekkpliktig klesgodtgjørelse	0	0	754
10608 Trekkpliktig telefongodtgjørelse	0	0	1.464
10900 Arb.givers andel pensjonspr. KLP	274.039	371.481	288.148
10902 Arb.givers andel pensjonspr. SPK	563.843	639.577	391.423
10950 Gruppelivs- og ulykkesforsikringspremie	0	0	17.353
10990 Arbeidsgiveravgift	424.229	455.666	338.165
11001 Faglitteratur/tidsskrifter/aviser	2.000	2.000	1.436
11050 Lærebøker/læremidler inkl lisenser og digita	90.000	170.000	63.211
11051 Leker og forbruksmateriell	25.000	25.000	16.681
11100 Medisinsk utstyr og forbruksmateriell	0	0	622
11150 Matvarer	69.000	69.000	17.763
11151 Beverting	2.000	2.000	2.910

	501 Økonomiplan 2022/V:501	Budsjett 2021	Regnskap 2020
11200 Forbruksmateriell	10.000	10.000	9.955
11202 Arbeidsklær og verneutstyr	2.000	2.000	0
11232 Gaver og blomster	2.000	2.000	981
11240 Kjøp av tjenester	34.000	34.000	4.838
11249 Kjøp av tjenester fra IKT Indre Namdal IKS	0	151.300	163.657
11300 Frankering, frimerker	3.000	3.000	705
11302 Telefon og telefaks	3.000	3.000	2.728
11303 Datakommunikasjon	1.000	1.000	361
11309 Motpost trekkpliktig telefongodtgjørelse	0	0	-1.464
11400 Annonser	0	0	35.167
11404 Trykking og kopiering	20.000	20.000	27.908
11500 Kursavgifter og oppholdsutgifter	5.000	5.000	3.154
11600 Kjøre- og diettgodtgjørelse	4.000	4.000	541
11650 Oppgavepliktige godtgjørelser	3.000	3.000	0
11700 Skyss- og reiseutgifter	25.000	70.000	20.970
11901 Leie møterom/Festeavgifter/leie av grunn	0	0	920
11960 Diverse kontingenter	0	0	980
11970 Lisenser/brukerstøtteavtaler	40.000	40.000	53.547
11971 TV-lisens	0	7.000	2.786
12000 Kjøp av inventar og utstyr	65.000	25.000	38.699
12001 Leie av inventar og utstyr	0	0	5.744
12201 Leasing maskiner og innretninger	10.000	10.000	8.835
13500 Kjøp av tjenester fra andre kommuner	850.000	168.000	958.285
14290 Merverdiavgift	70.000	70.000	53.618
14720 Tap på fordringer	0	0	-29.851
15002 Forsinkelsesrenter	0	0	235
15900 Avskrivninger	117.900	117.900	117.884
16004 Matpenger	0	-64.000	0
17000 Statstilskudd/refusjon fra staten	-700.000	-800.000	-690.120
17100 Refusjon sykepenger	0	-350.000	-544.767
17101 Refusjon fødselspenger	0	-420.000	-227.570
17290 Komp. for merverdiavgift driftsregnskap	-70.000	-70.000	-53.618
17300 Tilskudd fra andre fylkeskommuner	0	0	-7.000
17500 Refusjon fra andre kommuner	-780.000	-718.000	-444.289
17700 Refusjon fra andre(private)	-158.000	-158.000	-163.151
19500 Bruk av bundet driftsfond	0	-150.000	0
Sum ansvar: 2100 Ordinær undervisning	8.487.359	8.061.968	8.238.278
Ansvar: 2101 SFO			
10100 Lønn faste stillinger	136.316	131.812	130.256
10200 Vikarlønn ved sykdom	0	0	1.588
10202 Vikarlønn ferie	0	0	7.920
10204 Vikarlønn velferdspermisjon	2.000	2.000	1.818
10300 Lønn ekstrahjelp	0	0	26.055
10900 Arb.givers andel pensjonspr. KLP	20.747	20.072	23.015
10902 Arb.givers andel pensjonspr. SPK	0	0	32
10990 Arbeidsgiveravgift	8.112	6.637	9.025
11001 Faglitteratur/tidsskrifter/aviser	1.000	1.000	0
11051 Leker og forbruksmateriell	2.500	2.500	0
11150 Matvarer	3.000	3.000	1.265
11200 Forbruksmateriell	0	0	430
11202 Arbeidsklær og verneutstyr	500	500	0
14290 Merverdiavgift	2.500	2.500	320
16002 Foreldrebetaling	-100.000	-120.000	-80.670
17290 Komp. for merverdiavgift driftsregnskap	-2.500	-2.500	-320
Sum ansvar: 2101 SFO	74.175	47.521	120.735

	501 Økonomiplan 2022/V:501	Budsjett 2021	Regnskap 2020
Ansvar: 2103 Skolemat			
10100 Lønn faste stillinger	131.833	0	17.699
10900 Arb.givers andel pensjonspr. KLP	19.775	0	2.350
10990 Arbeidsgiveravgift	7.732	0	1.022
11150 Matvarer	40.000	0	0
16002 Foreldrebetaling	-60.000	0	0
Sum ansvar: 2103 Skolemat	139.340	0	21.071
Ansvar: 2110 Skolelokaler og skyss			
11240 Kjøp av tjenester	0	4.000	0
11700 Skyss- og reiseutgifter	18.000	18.000	1.785
11850 Forsikringspremier/alarmsystem	9.000	9.000	3.844
14290 Merverdiavgift	0	0	89
17290 Komp. for merverdiavgift driftsregnskap	0	0	-89
Sum ansvar: 2110 Skolelokaler og skyss	27.000	31.000	5.629
Ansvar: 2111 Skyssutgifter grunnskolen			
11700 Skyss- og reiseutgifter	175.000	175.000	165.740
14290 Merverdiavgift	0	0	13.056
17290 Komp. for merverdiavgift driftsregnskap	0	0	-13.056
Sum ansvar: 2111 Skyssutgifter grunnskolen	175.000	175.000	165.740
Ansvar: 2200 Ordinær barnehagedrift			
10100 Lønn faste stillinger	1.356.150	2.235.232	2.432.481
10113 Kvelds- og nattillegg	6.105	6.105	4.308
10200 Vikarlønn ved sykdom	15.350	15.350	98.472
10202 Vikarlønn ferie	17.298	17.298	26.760
10204 Vikarlønn velferdspremisjon	12.350	12.350	13.632
10205 Vikarlønn møter/kurs	5.175	5.175	19.002
10207 Vikarlønn tillitsvalgte (HTA)	10.263	10.263	7.876
10208 Vikarlønn avspassing	6.105	6.105	0
10300 Lønn ekstrahjelp	30.088	30.088	68.565
10401 Overtidstillegg	0	0	72
10540 Lønnstillegg forskjøvet arbeidstid	0	0	2.172
10600 Trekkpliktig bilgodtgjørelse	0	0	48
10602 Trekkpliktig klesgodtgjørelse	0	0	4.673
10900 Arb.givers andel pensjonspr. KLP	217.918	349.780	392.119
10902 Arb.givers andel pensjonspr. SPK	0	0	57
10950 Gruppelivs- og ulykkesforsikringspremie	0	0	7.359
10990 Arbeidsgiveravgift	85.516	116.555	124.486
11000 Kontormateriell og -rekvisita	1.000	1.000	0
11001 Faglitteratur/tidsskrifter/aviser	2.000	2.000	0
11050 Lærebøker/læremidler inkl lisenser og digita	6.000	6.000	0
11051 Leker og forbruksmateriell	5.000	5.000	8.367
11150 Matvarer	10.000	60.000	22.491
11151 Bevertning	0	0	2.620
11200 Forbruksmateriell	1.000	1.000	190
11201 Renholdsartikler og vaskemidler	0	0	333
11232 Gaver og blomster	0	0	700
11240 Kjøp av tjenester	5.000	5.000	2.230
11302 Telefon og telefax	2.500	2.500	873
11400 Annonser	0	0	5.467
11404 Trykking og kopiering	0	0	480
11500 Kursavgifter og oppholdsutgifter	3.000	3.000	3.154
11600 Kjøre- og diettgodtgjørelse	1.000	1.000	315

	501 Økonomiplan 2022/V:501	Budsjett 2021	Regnskap 2020
11700 Skyss- og reiseutgifter	3.000	3.000	0
11850 Forsikringspremier/alarmsystem	0	0	1.275
11901 Leie møterom/Festeavgifter/leie av grunn	0	0	446
11970 Lisenser/brukerstøtteavtaler	0	0	16.197
12000 Kjøp av inventar og utstyr	0	0	954
12700 Konsulenthonorar/juridisk bistand	0	0	12.688
14290 Merverdiavgift	14.300	14.300	14.935
15900 Avskrivninger	0	0	44.932
16002 Foreldrebetaling	-400.000	-400.000	-316.837
16004 Matpenger	-10.000	-70.000	-17.583
16200 Avgiftsfrie salgsinntekter	0	0	-6.416
17000 Statstilskudd/refusjon fra staten	-19.000	-19.000	-1.000
17100 Refusjon sykepenger	-15.000	-15.000	-203.835
17290 Komp. for merverdiavgift driftsregnskap	-14.300	-14.300	-14.935
17300 Tilskudd fra andre fylkeskommuner	0	0	-7.000
Sum ansvar: 2200 Ordinær barnehagedrift	1.357.818	2.389.801	2.773.120
Ansvar: 2201 Barnehage - spesielle tiltak			
10100 Lønn faste stillinger	983.156	511.216	448.928
10900 Arb.givers andel pensjonspr. KLP	147.473	76.682	67.697
10950 Gruppelivs- og ulykkesforsikringspremie	0	0	1.098
10990 Arbeidsgiveravgift	57.662	29.983	22.151
11400 Annonser	0	0	2.694
14290 Merverdiavgift	0	0	674
17290 Komp. for merverdiavgift driftsregnskap	0	0	-674
Sum ansvar: 2201 Barnehage - spesielle tiltak	1.188.291	617.881	542.568
Ansvar: 2203 Ordinær barnehagedrift - samisk avd			
10100 Lønn faste stillinger	898.500	0	0
10203 Vikarlønn utdanningspermisjon	100.000	0	0
10900 Arb.givers andel pensjonspr. KLP	149.775	0	0
10990 Arbeidsgiveravgift	58.563	0	0
11051 Leker og forbruksmaterieill	15.000	0	0
11150 Matvarer	30.000	0	0
11240 Kjøp av tjenester	20.000	0	0
11700 Skyss- og reiseutgifter	15.000	0	0
12000 Kjøp av inventar og utstyr	10.000	0	0
14290 Merverdiavgift	10.000	0	0
16002 Foreldrebetaling	-150.000	0	0
17000 Statstilskudd/refusjon fra staten	-400.000	0	0
17290 Komp. for merverdiavgift driftsregnskap	-10.000	0	0
17506 Refusjon fra Røyrvik kommune	-250.000	0	0
Sum ansvar: 2203 Ordinær barnehagedrift - samis	496.838	0	0
Ansvar: 2210 Førskolelokaler og skyss			
11700 Skyss- og reiseutgifter	12.000	12.000	10.622
14290 Merverdiavgift	0	0	947
17290 Komp. for merverdiavgift driftsregnskap	0	0	-947
Sum ansvar: 2210 Førskolelokaler og skyss	12.000	12.000	10.622
Ansvar: 2300 Røyrvik kulturskole			
10100 Lønn faste stillinger	357.638	368.480	349.383
10200 Vikarlønn ved sykdom	0	0	13.625
10500 Annen lønn	12.210	12.210	7.297
10900 Arb.givers andel pensjonspr. KLP	53.646	55.272	53.871
10950 Gruppelivs- og ulykkesforsikringspremie	0	0	1.318

	501 Økonomiplan 2022/V:501	Budsjett 2021	Regnskap 2020
10990 Arbeidsgiveravgift	21.599	22.234	11.549
11000 Kontormateriell og -rekvisita	0	0	735
11050 Lærebøker/læremidler inkl lisenser og digita	14.000	14.000	3.120
11240 Kjøp av tjenester	11.000	11.000	0
11302 Telefon og telefax	1.000	1.000	389
11400 Annonser	3.000	3.000	2.567
11404 Trykking og kopiering	0	0	4.867
11500 Kursavgifter og oppholdsutgifter	3.000	3.000	0
11600 Kjøre- og diettgodtgjørelse	1.000	1.000	0
11700 Skyss- og reiseutgifter	1.000	1.000	0
11960 Diverse kontingenter	9.000	9.000	7.851
11970 Lisenser/brukerstøtteavtaler	2.200	2.200	0
12000 Kjøp av inventar og utstyr	15.000	15.000	0
13505 Kjøp av tjenester fra Namsskogan kommun	120.000	120.000	99.623
14290 Merverdiavgift	5.000	5.000	1.703
16000 Egenbetaling	-75.000	-75.000	-56.813
17100 Refusjon sykepenger	0	0	-120.841
17290 Komp. for merverdiavgift driftsregnskap	-5.000	-5.000	-1.703
Sum ansvar: 2300 Røyrvik kulturskole	550.293	563.396	378.540
Ansvar: 2310 Den kulturelle skolesekken			
10100 Lønn faste stillinger	25.545	0	0
10900 Arb.givers andel pensjonspr. KLP	3.832	0	0
10990 Arbeidsgiveravgift	1.498	0	0
11050 Lærebøker/læremidler inkl lisenser og digita	0	-2.000	0
11150 Matvarer	2.000	2.000	0
11151 Bevertning	0	0	1.530
11200 Forbruksmateriell	2.000	2.000	0
11240 Kjøp av tjenester	8.800	8.800	0
11600 Kjøre- og diettgodtgjørelse	2.000	2.000	0
11700 Skyss- og reiseutgifter	18.800	18.800	0
11901 Leie møterom/Festeavgifter/leie av grunn	0	0	755
11960 Diverse kontingenter	1.100	1.100	0
14290 Merverdiavgift	0	0	45
15500 Avsetning til bundet driftsfond	0	0	27.715
17290 Komp. for merverdiavgift driftsregnskap	0	0	-45
17300 Tilskudd fra andre fylkeskommuner	-30.000	-30.000	-30.000
Sum ansvar: 2310 Den kulturelle skolesekken	35.575	2.700	0
Ansvar: 2400 Flyktningetjenesten			
10100 Lønn faste stillinger	0	126.077	490.222
10202 Vikarlønn ferie	0	20.000	0
10500 Annen lønn	0	0	7.836
10600 Trekkpliktig bilgodtgjørelse	0	0	1.254
10604 Trekkpliktig diettgodtgjørelse	0	0	339
10899 Introduksjonsstønad	0	170.000	353.932
10900 Arb.givers andel pensjonspr. KLP	0	21.911	75.439
10990 Arbeidsgiveravgift	-590	6.932	24.061
11151 Bevertning	0	0	1.233
11202 Arbeidsklær og verneutstyr	0	-5.000	0
11242 Tolketjeneste	0	0	1.275
11302 Telefon og telefax	0	0	389
11303 Datakommunikasjon	0	5.000	6.617
11500 Kursavgifter og oppholdsutgifter	0	0	1.911
11600 Kjøre- og diettgodtgjørelse	0	2.000	16.158
11700 Skyss- og reiseutgifter	0	0	10.887

	501 Økonomiplan 2022/V:501	Budsjett 2021	Regnskap 2020
11702 Drivstoff/olje biler	0	0	8.221
11703 Rep. og vedlikehold biler, m.m.	0	0	15
11850 Forsikringspremier/alarmsystem	0	1.000	1.799
11902 Internhusleie	14.000	78.000	78.000
12101 Leasing av biler	0	0	16.719
13501 Kjøp av tjenester fra Grong kommune	0	0	856
13506 Kjøp av tjenester fra Røyrvik kommune	0	0	3.271
14290 Merverdiavgift	0	0	2.444
14700 Diverse tilskudd	0	0	19.890
14731 Tilskudd til barnehageopphold	0	80.000	84.574
16204 Deltakeravgifter	0	0	-200
17290 Komp. for merverdiavgift driftsregnskap	0	0	-2.444
17503 Refusjon fra Lierne kommune	0	0	-318.209
Sum ansvar: 2400 Flyktningtjenesten	13.410	505.920	886.492
Ansvar: 2500 Tospråklighet - Basistilskudd			
10900 Arb.givers andel pensjonspr. KLP	0	0	-6.403
10990 Arbeidsgiveravgift	0	0	-327
11000 Kontormateriell og -rekvisita	0	-10.000	0
11500 Kursavgifter og oppholdsutgifter	0	-10.000	0
14290 Merverdiavgift	0	0	30.375
17000 Statstilskudd/refusjon fra staten	-2.100.000	-1.847.000	-1.938.750
17290 Komp. for merverdiavgift driftsregnskap	0	0	-30.375
Sum ansvar: 2500 Tospråklighet - Basistilskudd	-2.100.000	-1.867.000	-1.945.480
Ansvar: 2501 Tospråklighet - Basis og betjeningsd			
10100 Lønn faste stillinger	913.091	1.128.608	573.312
10600 Trekkpliktig bilgodtgjørelse	0	0	900
10900 Arb.givers andel pensjonspr. KLP	136.964	169.291	88.502
10950 Gruppelivs- og ulykkesforsikringspremie	0	0	1.867
10990 Arbeidsgiveravgift	53.553	66.193	34.768
11000 Kontormateriell og -rekvisita	7.000	17.000	2.217
11001 Faglitteratur/tidsskrifter/aviser	2.000	2.000	7.315
11051 Leker og forbruksmateriell	0	0	3.591
11150 Matvarer	3.000	7.000	0
11151 Bevertning	2.000	5.000	3.415
11200 Forbruksmateriell	0	0	14.157
11232 Gaver og blomster	0	0	1.092
11240 Kjøp av tjenester	0	0	243.000
11302 Telefon og telefax	0	0	449
11303 Datakommunikasjon	0	0	897
11400 Annonser	0	0	2.841
11500 Kursavgifter og oppholdsutgifter	25.000	30.000	1.200
11600 Kjøre- og diettgodtgjørelse	7.000	7.000	5.248
11700 Skyss- og reiseutgifter	0	2.000	339
11702 Drivstoff/olje biler	0	0	780
11703 Rep. og vedlikehold biler, m.m.	0	0	13
11850 Forsikringspremier/alarmsystem	0	0	746
11901 Leie møterom/Festeavgifter/leie av grunn	5.000	5.000	3.446
11902 Internhusleie	60.000	60.000	60.000
12000 Kjøp av inventar og utstyr	10.000	10.000	27.343
12101 Leasing av biler	0	0	2.215
12500 Materialer vedr. vedlikehold	0	0	1.260
13501 Kjøp av tjenester fra Grong kommune	0	0	2.409
13506 Kjøp av tjenester fra Røyrvik kommune	100.000	0	0
14290 Merverdiavgift	0	0	9.698

	501 Økonomiplan 2022/V:501	Budsjett 2021	Regnskap 2020
14720 Tap på fordringer	0	0	-8.292
17000 Statstilskudd/refusjon fra staten	0	0	-44.000
17290 Komp. for merverdiavgift driftsregnskap	0	0	-9.698
17300 Tilskudd fra andre fylkeskommuner	0	0	-100.000
Sum ansvar: 2501 Tospråklighet - Basis og betjeni	1.324.608	1.509.092	931.027
Ansvar: 2502 Språkkonsulent - andel lønnsmidler			
10100 Lønn faste stillinger	579.040	558.601	534.457
10900 Arb.givers andel pensjonspr. KLP	86.856	83.790	81.443
10950 Gruppelivs- og ulykkesforsikringspremie	0	0	1.318
10990 Arbeidsgiveravgift	33.961	32.762	27.918
11000 Kontormateriell og -rekvisita	0	0	956
11001 Faglitteratur/tidsskrifter/aviser	0	2.000	0
11302 Telefon og telefaks	0	0	389
13501 Kjøp av tjenester fra Grong kommune	0	0	892
13506 Kjøp av tjenester fra Røyrvik kommune	0	0	249.000
14290 Merverdiavgift	0	0	336
17100 Refusjon sykepenges	0	0	-1.484
17290 Komp. for merverdiavgift driftsregnskap	0	0	-336
17700 Refusjon fra andre(private)	0	-314.000	0
Sum ansvar: 2502 Språkkonsulent - andel lønnsmi	699.857	363.153	894.889
Ansvar: 2504 Ledelse - andel lønnsmidler			
10100 Lønn faste stillinger	448.824	442.049	455.951
10900 Arb.givers andel pensjonspr. KLP	67.324	66.307	66.076
10950 Gruppelivs- og ulykkesforsikringspremie	0	0	1.318
10990 Arbeidsgiveravgift	26.324	25.927	24.974
12000 Kjøp av inventar og utstyr	0	0	148
13501 Kjøp av tjenester fra Grong kommune	0	0	517
14290 Merverdiavgift	0	0	37
17290 Komp. for merverdiavgift driftsregnskap	0	0	-37
Sum ansvar: 2504 Ledelse - andel lønnsmidler	542.472	534.283	548.984
Ansvar: 2505 FOU-prosjekt Universitetet Nord			
11240 Kjøp av tjenester	571.000	571.000	237.883
11500 Kursavgifter og oppholdsutgifter	191.000	191.000	0
11700 Skyss- og reiseutgifter	25.000	25.000	0
14290 Merverdiavgift	0	0	30.375
17290 Komp. for merverdiavgift driftsregnskap	0	0	-30.375
17300 Tilskudd fra andre fylkeskommuner	-787.000	-787.000	0
19500 Bruk av bundet driftsfond	0	0	-137.750
Sum ansvar: 2505 FOU-prosjekt Universitetet Nord	0	0	100.133
Ansvar: 2530 Tospråklig utviklingstilskudd			
11600 Kjøre- og diettgodtgjørelse	0	0	1.190
17000 Statstilskudd/refusjon fra staten	-1.670.000	-1.800.000	-320.750
Sum ansvar: 2530 Tospråklig utviklingstilskudd	-1.670.000	-1.800.000	-319.560
Ansvar: 2531 Språkstimulering - barnehage			
11051 Leker og forbruksmaterieill	0	0	3.820
11240 Kjøp av tjenester	0	0	2.266
13700 Kjøp fra andre (private)	100.000	180.000	10.000
14290 Merverdiavgift	0	0	1.227
17290 Komp. for merverdiavgift driftsregnskap	0	0	-1.227
Sum ansvar: 2531 Språkstimulering - barnehage	100.000	180.000	16.086

	501 Økonomiplan 2022/V:501	Budsjett 2021	Regnskap 2020
Ansvar: 2532 Språkstimulering - skole			
11050 Lærebøker/læremidler inkl lisenser og digita	0	0	30.222
11240 Kjøp av tjenester	0	0	82.183
12000 Kjøp av inventar og utstyr	0	0	21.826
13700 Kjøp fra andre (private)	100.000	140.000	0
14290 Merverdiavgift	0	0	8.130
17290 Komp. for merverdiavgift driftsregnskap	0	0	-8.130
Sum ansvar: 2532 Språkstimulering - skole	100.000	140.000	134.231
Ansvar: 2533 Samisk avdeling bibliotek			
11001 Faglitteratur/tidsskrifter/aviser	30.000	30.000	350
11051 Leker og forbruksmateriell	0	0	3.820
12002 Innkjøp bibliotek	0	0	5.004
14290 Merverdiavgift	0	0	979
17290 Komp. for merverdiavgift driftsregnskap	0	0	-979
Sum ansvar: 2533 Samisk avdeling bibliotek	30.000	30.000	9.174
Ansvar: 2535 Samisk kulturskole			
11051 Leker og forbruksmateriell	5.000	5.000	0
11240 Kjøp av tjenester	25.000	25.000	0
Sum ansvar: 2535 Samisk kulturskole	30.000	30.000	0
Ansvar: 2536 Kirke og synliggjøring			
11051 Leker og forbruksmateriell	40.000	60.000	0
11240 Kjøp av tjenester	5.000	10.000	0
14700 Diverse tilskudd	0	0	50.000
Sum ansvar: 2536 Kirke og synliggjøring	45.000	70.000	50.000
Ansvar: 2537 Kurs og arrangement			
11150 Matvarer	10.000	10.000	4.824
11151 Bevertning	10.000	10.000	14.468
11200 Forbruksmateriell	20.000	20.000	55
11240 Kjøp av tjenester	110.000	110.000	482
11500 Kursavgifter og oppholdsutgifter	70.000	70.000	2.515
11600 Kjøre- og diettgodtgjørelse	20.000	20.000	0
11700 Skyss- og reiseutgifter	10.000	10.000	0
11901 Leie møterom/Festeavgifter/leie av grunn	0	0	1.800
14290 Merverdiavgift	0	0	737
17290 Komp. for merverdiavgift driftsregnskap	0	0	-737
Sum ansvar: 2537 Kurs og arrangement	250.000	250.000	24.145
Ansvar: 2538 Samarbeid med samiske næringer			
11150 Matvarer	40.000	40.000	0
11151 Bevertning	0	0	785
11231 Velferdstiltak brukere	10.000	10.000	0
13700 Kjøp fra andre (private)	80.000	120.000	0
14700 Diverse tilskudd	40.000	80.000	10.238
15900 Avskrivninger	0	0	28.737
17000 Statstilskudd/refusjon fra staten	0	0	133.000
Sum ansvar: 2538 Samarbeid med samiske nærin	170.000	250.000	172.760
Ansvar: 2539 Innsamling og dokumentasjon			
10500 Annen lønn	0	0	5.000
10990 Arbeidsgiveravgift	0	0	-549
11151 Bevertning	40.000	40.000	10.070
11240 Kjøp av tjenester	60.000	60.000	0

	501 Økonomiplan 2022/V:501	Budsjett 2021	Regnskap 2020
11500 Kursavgifter og oppholdsutgifter	25.000	25.000	0
11700 Skyss- og reiseutgifter	25.000	25.000	0
12000 Kjøp av inventar og utstyr	0	0	480
13700 Kjøp fra andre (private)	540.000	600.000	0
14290 Merverdiavgift	0	0	120
16200 Avgiftsfrie salgsinntekter	0	0	-7.650
17290 Komp. for merverdiavgift driftsregnskap	0	0	-120
Sum ansvar: 2539 Innsamling og dokumentasjon	690.000	750.000	7.351
Ansvar: 2550 Gielaerne - språksenter basistilskud			
17000 Statstilskudd/refusjon fra staten	-1.200.000	-970.000	-1.228.000
17300 Tilskudd fra andre fylkeskommuner	0	0	-30.000
Sum ansvar: 2550 Gielaerne - språksenter basistil	-1.200.000	-970.000	-1.258.000
Ansvar: 2551 Gielaerne - språksenter basis og bet			
10100 Lønn faste stillinger	779.831	375.608	295.869
10500 Annen lønn	0	0	68.194
10600 Trekkpliktig bilgodtgjørelse	0	0	657
10604 Trekkpliktig diettgodtgjørelse	0	0	879
10900 Arb.givers andel pensjonspr. KLP	116.975	56.341	37.584
10990 Arbeidsgiveravgift	45.737	22.029	13.535
11001 Faglitteratur/tidsskrifter/aviser	0	0	350
11050 Lærebøker/læremidler inkl lisenser og digita	2.000	2.000	0
11151 Bevertning	0	0	9.038
11200 Forbruksmateriell	3.000	3.000	0
11232 Gaver og blomster	0	0	3.440
11240 Kjøp av tjenester	0	0	14.697
11300 Frankering, frimerker	0	0	1.710
11302 Telefon og telefaks	0	0	408
11303 Datakommunikasjon	0	0	449
11500 Kursavgifter og oppholdsutgifter	10.000	15.000	3.652
11600 Kjøre- og diettgodtgjørelse	10.000	20.000	7.049
11900 Husleie	20.000	20.000	0
12000 Kjøp av inventar og utstyr	0	0	271
12101 Leasing av biler	1.000	1.000	0
13501 Kjøp av tjenester fra Grong kommune	0	0	446
14290 Merverdiavgift	0	0	4.394
16200 Avgiftsfrie salgsinntekter	0	0	-125
16500 Avgiftspliktig salgsinntekter	0	0	-2.900
17000 Statstilskudd/refusjon fra staten	0	0	-21.000
17290 Komp. for merverdiavgift driftsregnskap	0	0	-4.394
Sum ansvar: 2551 Gielaerne - språksenter basis o	988.543	514.978	434.201
Ansvar: 2552 Gielaerne - søknadsbaserte tilskudd			
11150 Matvarer	4.000	4.000	0
11151 Bevertning	24.500	24.500	7.590
11203 Råvarer	20.000	20.000	0
11240 Kjøp av tjenester	140.000	140.000	8.019
11500 Kursavgifter og oppholdsutgifter	20.000	20.000	0
11600 Kjøre- og diettgodtgjørelse	21.500	21.500	0
11901 Leie møterom/Festeavgifter/leie av grunn	8.000	8.000	0
12000 Kjøp av inventar og utstyr	5.000	5.000	0
13700 Kjøp fra andre (private)	148.000	148.000	0
14290 Merverdiavgift	0	0	481
16200 Avgiftsfrie salgsinntekter	0	0	-6.900
17000 Statstilskudd/refusjon fra staten	-391.000	-391.000	-100.000

	501 Økonomiplan 2022/V:501	Budsjett 2021	Regnskap 2020
17290 Komp. for merverdiavgift driftsregnskap	0	0	-481
17300 Tilskudd fra andre fylkeskommuner	0	0	-40.000
Sum ansvar: 2552 Gielaerne - søknadsbaserte tils	0	0	-131.291
Ansvar: 2600 Administrasjon regionalt barnevern			
13500 Kjøp av tjenester fra andre kommuner	300.000	150.000	899.174
13501 Kjøp av tjenester fra Grong kommune	400.000	410.000	245.515
14290 Merverdiavgift	0	0	35.557
17290 Komp. for merverdiavgift driftsregnskap	0	0	-35.557
Sum ansvar: 2600 Administrasjon regionalt barnev	700.000	560.000	1.144.689
Ansvar: 2621 Barnevernskostnader i familie			
13501 Kjøp av tjenester fra Grong kommune	289.000	272.000	29.564
13510 Kjøp av tjenester fra interkommunale tiltak	0	0	31.500
14700 Diverse tilskudd	0	0	12.285
Sum ansvar: 2621 Barnevernskostnader i familie	289.000	272.000	73.349
Ansvar: 2622 Barnevernskostnader utenfor familie			
13500 Kjøp av tjenester fra andre kommuner	800.000	300.000	1.529.349
13501 Kjøp av tjenester fra Grong kommune	159.000	272.000	80.836
13506 Kjøp av tjenester fra Røyrvik kommune	0	0	25.734
13510 Kjøp av tjenester fra interkommunale tiltak	0	0	14.400
14290 Merverdiavgift	0	0	1.793
17290 Komp. for merverdiavgift driftsregnskap	0	0	-1.793
Sum ansvar: 2622 Barnevernskostnader utenfor fa	959.000	572.000	1.650.318
Ansvar: 2700 Røyrvik folkebibliotek			
10100 Lønn faste stillinger	110.523	332.243	209.138
10113 Kvelds- og nattillegg	0	3.053	0
10200 Vikarlønn ved sykdom	0	2.035	0
10202 Vikarlønn ferie	0	2.035	0
10205 Vikarlønn møter/kurs	2.035	2.035	0
10500 Annen lønn	0	0	7.992
10600 Trekkpliktig bilgodtgjørelse	0	0	670
10900 Arb.givers andel pensjonspr. KLP	16.883	50.751	29.841
10950 Gruppelivs- og ulykkesforsikringspremie	0	0	439
10990 Arbeidsgiveravgift	6.602	16.951	10.612
11000 Kontormateriell og -rekvisita	0	0	3.677
11001 Faglitteratur/tidsskrifter/aviser	20.000	20.000	15.572
11051 Leker og forbruksmateriell	0	0	1.855
11150 Matvarer	10.000	10.000	4.925
11151 Bevertning	2.000	2.000	4.792
11200 Forbruksmateriell	1.500	1.500	0
11240 Kjøp av tjenester	120.000	120.000	74.579
11300 Frankering, frimerker	-500	500	0
11302 Telefon og telefaks	2.000	2.000	423
11500 Kursavgifter og oppholdsutgifter	5.000	8.000	0
11600 Kjøre- og diettgodtgjørelse	3.000	5.000	0
11700 Skyss- og reiseutgifter	-3.000	0	0
11702 Drivstoff/olje biler	0	0	1.228
11703 Rep. og vedlikehold biler, m.m.	0	0	20
11850 Forsikringspremier/alarmsystem	0	0	1.175
11960 Diverse kontingenter	2.000	2.000	450
11970 Lisenser/brukerstøtteavtaler	27.000	27.000	29.250
12000 Kjøp av inventar og utstyr	3.000	3.000	7.369
12001 Leie av inventar og utstyr	13.000	13.000	12.935

	501 Økonomiplan 2022/V:501	Budsjett 2021	Regnskap 2020
12002 Innkjøp bibliotek	55.000	55.000	52.797
12101 Leasing av biler	0	0	3.490
13300 Kjøp av tjenester fra fylkeskommuner	0	0	8.000
13501 Kjøp av tjenester fra Grong kommune	0	0	125
14290 Merverdiavgift	15.900	15.900	14.228
15900 Avskrivninger	29.500	29.500	29.250
16202 Salg av matvarer	-3.500	-3.500	-1.900
17000 Statstilskudd/refusjon fra staten	-250.000	0	0
17290 Komp. for merverdiavgift driftsregnskap	-15.900	-15.900	-14.228
17505 Refusjon fra Namsskogan kommune	0	-130.000	-122.776
Sum ansvar: 2700 Røyrvik folkebibliotek	172.043	574.103	385.928
Ansvar: 2701 Kulturadministrasjon			
10100 Lønn faste stillinger	154.245	150.000	116.070
10608 Trekkpliktig telefongodtgjørelse	0	0	5.500
10900 Arb.givers andel pensjonspr. KLP	23.137	22.500	17.394
10990 Arbeidsgiveravgift	9.047	8.798	6.902
11151 Bevertning	0	0	660
11240 Kjøp av tjenester	0	0	4.654
11300 Frankering, frimerker	1.000	1.000	0
11600 Kjøre- og diettgodtgjørelse	2.000	2.000	0
11700 Skyss- og reiseutgifter	3.000	3.000	0
11902 Internhusleie	12.000	12.000	12.000
11956 Diverse avgifter og gebyrer	0	0	1.707
11960 Diverse kontingenter	25.000	25.000	19.151
13501 Kjøp av tjenester fra Grong kommune	0	0	178
13700 Kjøp fra andre (private)	10.000	20.000	0
14290 Merverdiavgift	3.000	3.000	5.870
14700 Diverse tilskudd	0	10.000	0
16200 Avgiftsfrie salgsinntekter	0	0	-2.600
17290 Komp. for merverdiavgift driftsregnskap	-3.000	-3.000	-5.870
17700 Refusjon fra andre(private)	0	0	-1.880
Sum ansvar: 2701 Kulturadministrasjon	239.429	254.298	179.736
Ansvar: 2710 Ungdommens kulturmønstning - UK			
10100 Lønn faste stillinger	0	26.320	24.956
10500 Annen lønn	0	0	3.000
10900 Arb.givers andel pensjonspr. KLP	0	3.948	3.089
10990 Arbeidsgiveravgift	0	1.543	2.177
11151 Bevertning	5.000	5.000	3.600
11700 Skyss- og reiseutgifter	3.000	3.000	0
11900 Husleie	2.000	2.000	0
13501 Kjøp av tjenester fra Grong kommune	0	0	45
17100 Refusjon sykepenger	-3.000	-2.000	-5.633
Sum ansvar: 2710 Ungdommens kulturmønstning	7.000	39.811	31.234
Ansvar: 2711 Ungdomsarbeid og ungdomsklubb			
11151 Bevertning	0	0	3.556
11200 Forbruksmateriell	1.000	1.000	558
11240 Kjøp av tjenester	0	8.000	2.830
11500 Kursavgifter og oppholdsutgifter	0	3.000	0
11600 Kjøre- og diettgodtgjørelse	0	1.000	0
11700 Skyss- og reiseutgifter	0	8.000	0
11960 Diverse kontingenter	0	2.500	0
14290 Merverdiavgift	4.000	4.000	309
14700 Diverse tilskudd	0	0	1.500

	501 Økonomiplan 2022/V:501	Budsjett 2021	Regnskap 2020
17290 Komp. for merverdiavgift driftsregnskap	-4.000	-4.000	-309
Sum ansvar: 2711 Ungdomsarbeid og ungdomsklu	1.000	23.500	8.445
Ansvar: 2730 Kulturtiltak, kulturkveld, kulturpris, til			
11200 Forbruksmaterieell	0	1.000	0
11240 Kjøp av tjenester	0	15.000	10.500
11301 Gebyr banktjenester og betalingsformidling	0	0	81
11900 Husleie	3.500	3.500	0
11901 Leie møterom/Festeavgifter/leie av grunn	0	0	1.200
11956 Diverse avgifter og gebyrer	0	1.000	300
14290 Merverdiavgift	1.000	1.000	0
14710 Tilskudd til kulturformål, stipend/kulturpris	0	40.000	57.000
16290 Billetinntekter	-11.500	-11.500	-5.400
17290 Komp. for merverdiavgift driftsregnskap	-1.000	-1.000	0
Sum ansvar: 2730 Kulturtiltak, kulturkveld, kulturpr	-8.000	49.000	63.681
Ansvar: 2731 Kino			
10300 Lønn ekstrahjelp	0	0	5.054
10900 Arb.givers andel pensjonspr. KLP	0	0	601
10990 Arbeidsgiveravgift	0	0	232
11240 Kjøp av tjenester	0	0	9.433
11500 Kursavgifter og oppholdsutgifter	0	0	1.792
13700 Kjøp fra andre (private)	11.000	11.000	0
14290 Merverdiavgift	0	0	336
17290 Komp. for merverdiavgift driftsregnskap	0	0	-336
Sum ansvar: 2731 Kino	11.000	11.000	17.113
Ansvar: 2732 Den kulturelle spaserstokken			
11240 Kjøp av tjenester	25.000	25.000	0
11902 Internhusleie	0	0	1.100
14700 Diverse tilskudd	0	0	2.000
15500 Avsetning til bundet driftsfond	0	0	21.900
17300 Tilskudd fra andre fylkeskommuner	0	0	-25.000
Sum ansvar: 2732 Den kulturelle spaserstokken	25.000	25.000	0
Ansvar: 2750 Kulturvern/museer-administrasjon			
10300 Lønn ekstrahjelp	0	0	17.533
10900 Arb.givers andel pensjonspr. KLP	0	0	2.818
10990 Arbeidsgiveravgift	0	0	1.038
11400 Annonser	0	0	200
11960 Diverse kontingenter	67.000	67.000	25.000
14700 Diverse tilskudd	0	0	65.400
16200 Avgiftsfrie salgsinntekter	-2.000	-2.000	0
Sum ansvar: 2750 Kulturvern/museer-administrasj	65.000	65.000	111.989
Ansvar: 2751 Bygdatun			
11150 Matvarer	2.000	2.000	0
11900 Husleie	7.000	7.000	6.900
16200 Avgiftsfrie salgsinntekter	-1.000	-1.000	0
Sum ansvar: 2751 Bygdatun	8.000	8.000	6.900
Ansvar: 2752 Ingeniør- og stigerbolig			
12001 Leie av inventar og utstyr	1.000	1.000	0
16200 Avgiftsfrie salgsinntekter	-1.000	-1.000	0
Sum ansvar: 2752 Ingeniør- og stigerbolig	0	0	0

	501 Økonomiplan 2022/V:501	Budsjett 2021	Regnskap 2020
Ansvar: 2753 Fotosamling			
11900 Husleie	8.000	8.000	0
14290 Merverdiavgift	500	500	0
17290 Komp. for merverdiavgift driftsregnskap	-500	-500	0
Sum ansvar: 2753 Fotosamling	8.000	8.000	0
Ansvar: 2754 Grong Grubers arkiv			
15900 Avskrivninger	13.000	13.000	13.200
Sum ansvar: 2754 Grong Grubers arkiv	13.000	13.000	13.200
Ansvar: 2755 Kalender			
11404 Trykking og kopiering	13.000	13.000	0
14290 Merverdiavgift	1.500	1.500	0
16200 Avgiftsfrie salgsinntekter	-10.000	-10.000	0
17290 Komp. for merverdiavgift driftsregnskap	-1.500	-1.500	0
Sum ansvar: 2755 Kalender	3.000	3.000	0
Ansvar: 2760 Gårds- og grendahistorie			
16200 Avgiftsfrie salgsinntekter	0	0	-400
Sum ansvar: 2760 Gårds- og grendahistorie	0	0	-400
Ansvar: 2761 Samisk bygdabok			
16200 Avgiftsfrie salgsinntekter	0	0	-350
Sum ansvar: 2761 Samisk bygdabok	0	0	-350
Ansvar: 2762 Annen litteratur			
16200 Avgiftsfrie salgsinntekter	0	0	-390
Sum ansvar: 2762 Annen litteratur	0	0	-390
Ansvar: 2999 Motpost avskrivning OPPV			
19900 Motpost avskrivninger	-160.400	-160.400	-234.003
Sum ansvar: 2999 Motpost avskrivning OPPV	-160.400	-160.400	-234.003
Ansvar: 3000 Administrasjon, helse- og sosial			
10100 Lønn faste stillinger	668.957	966.300	966.566
10111 Helge- og høytidstillegg	0	0	4.246
10400 Lønn overtid	0	0	5.551
10608 Trekkpliktig telefongodtgjørelse	0	0	4.392
10900 Arb.givers andel pensjonspr. KLP	100.344	144.945	140.947
10950 Gruppelivs- og ulykkesforsikringspremie	0	0	1.318
10990 Arbeidsgiveravgift	39.235	56.673	49.932
11000 Kontormateriell og -rekvisita	2.000	2.000	1.930
11001 Faglitteratur/tidsskrifter/aviser	0	0	635
11150 Matvarer	0	0	310
11151 Bevertning	0	0	1.735
11200 Forbruksmaterieell	1.000	1.000	46
11240 Kjøp av tjenester	29.000	29.000	12.075
11300 Frankering, frimerker	2.000	2.000	3.177
11302 Telefon og telefaks	4.000	1.000	2.994
11309 Motpost trekkpliktig telefongodtgjørelse	0	0	-4.392
11404 Trykking og kopiering	9.000	5.000	8.669
11500 Kursavgifter og oppholdsutgifter	5.000	5.000	33.413
11600 Kjøre- og diettgodtgjørelse	3.000	5.000	0
11700 Skyss- og reiseutgifter	1.000	4.000	0
11702 Drivstoff/olje biler	11.000	11.000	0
11852 Yrkesskadeforsikring	2.200	2.200	0

	501 Økonomiplan 2022/V:501	Budsjett 2021	Regnskap 2020
11960 Diverse kontingenter	7.000	7.000	0
11970 Lisenser/brukerstøtteavtaler	21.000	21.000	463
12000 Kjøp av inventar og utstyr	6.700	2.000	3.037
12101 Leasing av biler	15.000	15.000	0
12201 Leasing maskiner og innretninger	8.700	8.700	0
12501 Plantekjøp	0	0	1.104
13501 Kjøp av tjenester fra Grong kommune	0	0	1.302
13700 Kjøp fra andre (private)	0	0	11.000
14290 Merverdiavgift	5.700	5.700	19.639
17100 Refusjon sykepenger	0	0	766
17290 Komp. for merverdiavgift driftsregnskap	-5.700	-5.700	-19.639
Sum ansvar: 3000 Administrasjon, helse- og sosial	936.136	1.288.818	1.251.216
Ansvar: 3011 Skjenkekontroll			
11240 Kjøp av tjenester	0	0	11.100
13510 Kjøp av tjenester fra interkommunale tiltak	3.000	3.000	0
14290 Merverdiavgift	0	0	2.775
16228 Diverse gebyrer	0	0	-380
17290 Komp. for merverdiavgift driftsregnskap	0	0	-2.775
Sum ansvar: 3011 Skjenkekontroll	3.000	3.000	10.720
Ansvar: 3111 Helsesøstertjeneste			
10100 Lønn faste stillinger	393.009	382.247	375.642
10111 Helge- og høytidstillegg	0	0	27
10600 Trekkpliktig bilgodtgjørelse	0	0	88
10900 Arb.givers andel pensjonspr. KLP	58.951	57.337	55.161
10950 Gruppelivs- og ulykkesforsikringspremie	0	0	1.318
10990 Arbeidsgiveravgift	23.050	22.419	18.666
11000 Kontormateriell og -rekvisita	4.000	4.000	3.368
11001 Faglitteratur/tidsskrifter/aviser	1.000	1.000	1.232
11140 Medisiner	3.000	3.000	400
11200 Forbruksmaterieill	500	500	178
11240 Kjøp av tjenester	1.000	1.000	510
11302 Telefon og telefax	500	500	1.063
11500 Kursavgifter og oppholdsutgifter	5.000	18.000	36.760
11600 Kjøre- og diettgodtgjørelse	1.000	4.000	657
11700 Skyss- og reiseutgifter	1.000	1.000	0
11852 Yrkesskedeforsikring	600	600	0
11970 Lisenser/brukerstøtteavtaler	65.000	62.000	60.338
12000 Kjøp av inventar og utstyr	4.000	4.000	17.024
12090 Medisinsk utstyr	2.000	2.000	0
13501 Kjøp av tjenester fra Grong kommune	0	0	714
13505 Kjøp av tjenester fra Namsskogan kommun	0	43.827	163.335
13700 Kjøp fra andre (private)	0	0	4.000
14290 Merverdiavgift	2.000	2.000	21.577
16200 Avgiftsfrie salgsinntekter	-4.000	-4.000	0
17000 Statstilskudd/refusjon fra staten	-150.000	-20.000	-20.000
17290 Komp. for merverdiavgift driftsregnskap	-2.000	-2.000	-21.577
17505 Refusjon fra Namsskogan kommune	0	0	-9.596
18900 Tilskudd, gaver og sponsorinntekter	0	0	-14.277
Sum ansvar: 3111 Helsesøstertjeneste	409.610	583.430	696.608
Ansvar: 3112 Jordmortjeneste			
11100 Medisinsk utstyr og forbruksmaterieill	1.500	1.500	0
11970 Lisenser/brukerstøtteavtaler	4.000	4.000	0
13505 Kjøp av tjenester fra Namsskogan kommun	180.000	160.000	163.057

	501 Økonomiplan 2022/V:501	Budsjett 2021	Regnskap 2020
13700 Kjøp fra andre (private)	0	0	4.000
14290 Merverdiavgift	400	400	1.000
17001 Refusjon fra NAV/HELFO	-5.000	-8.500	-5.566
17290 Komp. for merverdiavgift driftsregnskap	-400	-400	-1.000
Sum ansvar: 3112 Jordmortjeneste	180.500	157.000	161.491
Ansvar: 3211 Legetjeneste			
10100 Lønn faste stillinger	420.007	405.447	405.927
10111 Helge- og høytidstillegg	0	0	344
10300 Lønn ekstrahjelp	0	0	323
10400 Lønn overtid	2.000	2.000	2.461
10600 Trekkpliktig bilgodtgjørelse	8.000	8.000	1.632
10604 Trekkpliktig diettgodtgjørelse	0	0	107
10900 Arb.givers andel pensjonspr. KLP	63.001	60.818	59.678
10950 Gruppelivs- og ulykkesforsikringspremie	0	0	2.636
10990 Arbeidsgiveravgift	25.143	24.290	20.415
11000 Kontormateriell og -rekvisita	5.000	4.000	6.585
11001 Faglitteratur/tidsskrifter/aviser	0	0	440
11100 Medisinsk utstyr og forbruksmateriell	40.000	40.000	75.672
11140 Medisiner	20.000	30.000	33.961
11201 Renholdsartikler og vaskemidler	0	0	1.310
11232 Gaver og blomster	0	0	500
11240 Kjøp av tjenester	13.000	13.000	10.102
11300 Frankering, frimerker	1.500	1.500	1.996
11301 Gebyr banktjenester og betalingsformidling	1.500	1.500	628
11302 Telefon og telefaks	8.000	500	4.749
11600 Kjøre- og diettgodtgjørelse	51.000	51.000	10.980
11700 Skyss- og reiseutgifter	1.000	1.000	0
11852 Yrkesskedeforsikring	2.000	2.000	0
11970 Lisenser/brukerstøtteavtaler	134.000	134.000	102.037
12000 Kjøp av inventar og utstyr	0	0	9.207
13501 Kjøp av tjenester fra Grong kommune	650.000	358.945	436.302
13503 Kjøp av tjenester fra Lierne kommune	900.000	900.000	1.295.514
13510 Kjøp av tjenester fra interkommunale tiltak	244.000	411.795	631.253
13700 Kjøp fra andre (private)	25.000	0	118.007
13701 Driftstilskudd	175.000	200.000	115.352
14290 Merverdiavgift	48.000	48.000	62.495
14700 Diverse tilskudd	20.500	20.500	11.483
15002 Forsinkelsesrenter	0	0	222
16000 Egenbetaling	-188.000	-188.000	-189.491
16200 Avgiftsfrie salgsinntekter	0	0	-134
16201 Salg av medisiner	-11.000	-11.000	-5.191
17001 Refusjon fra NAV/HELFO	-16.000	-16.000	-156.163
17100 Refusjon sykepenger	-5.000	-5.000	0
17290 Komp. for merverdiavgift driftsregnskap	-48.000	-48.000	-62.495
17700 Refusjon fra andre(private)	0	0	-875
Sum ansvar: 3211 Legetjeneste	2.589.651	2.450.295	3.007.968
Ansvar: 3212 Forsterket akuttmedisinsk beredsk			
10100 Lønn faste stillinger	188.911	0	0
10539 Diverse vaktgodtgjørelser	788.785	1.285.000	0
10900 Arb.givers andel pensjonspr. KLP	28.337	0	0
10990 Arbeidsgiveravgift	51.307	65.535	0
17000 Statstilskudd/refusjon fra staten	-900.000	-1.350.535	0
Sum ansvar: 3212 Forsterket akuttmedisinsk bere	157.340	0	0

	501 Økonomiplan 2022/V:501	Budsjett 2021	Regnskap 2020
Ansvar: 3311 Fysioterapitjeneste			
10100 Lønn faste stillinger	177.324	172.092	164.337
10900 Arb.givers andel pensjonspr. KLP	26.599	25.814	24.399
10950 Gruppelivs- og ulykkesforsikringspremie	0	0	1.318
10990 Arbeidsgiveravgift	10.401	10.094	8.177
11100 Medisinsk utstyr og forbruksmateriell	2.000	2.000	1.105
11302 Telefon og telefaks	1.000	1.000	389
11852 Yrkesskadeforsikring	1.800	1.800	0
11970 Lisenser/brukerstøtteavtaler	2.500	2.500	0
12201 Leasing maskiner og innretninger	5.000	5.000	0
12301 Tjenester vedr. vedlikehold tekniske anlegg	1.800	1.800	0
13501 Kjøp av tjenester fra Grong kommune	0	0	303
13701 Driftstilskudd	224.000	224.000	225.360
14290 Merverdiavgift	4.700	4.700	373
16000 Egenbetaling	-10.000	-10.000	0
17000 Statstilskudd/refusjon fra staten	-71.000	-71.000	-35.802
17290 Komp. for merverdiavgift driftsregnskap	-4.700	-4.700	-373
Sum ansvar: 3311 Fysioterapitjeneste	371.424	365.100	389.586
Ansvar: 3313 Ergoterapeut			
13510 Kjøp av tjenester fra interkommunale tiltak	90.000	90.000	0
13752 Kjøp av tjenester fra Rehab.senter Høylandet	0	0	75.282
Sum ansvar: 3313 Ergoterapeut	90.000	90.000	75.282
Ansvar: 3711 ROS - pleie			
10100 Lønn faste stillinger	7.037.834	6.712.219	6.972.591
10110 Tilleggslønn	949.681	959.796	956.456
10111 Helge- og høytidstillegg	350.000	309.094	348.427
10113 Kvelds- og nattillegg	0	0	2.202
10114 Lørdags- og søndagstillegg	0	0	7.605
10200 Vikarlønn ved sykdom	250.000	207.000	513.427
10201 Vikarlønn fødselspermisjon	0	0	3.974
10202 Vikarlønn ferie	450.000	297.875	459.456
10204 Vikarlønn velferdspermisjon	28.490	28.490	60.817
10205 Vikarlønn møter/kurs	25.000	25.000	13.403
10207 Vikarlønn tillitsvalgte (HTA)	8.000	8.000	5.034
10208 Vikarlønn avspassing	60.000	51.780	66.788
10300 Lønn ekstrahjelp	120.000	117.625	324.894
10400 Lønn overtid	150.000	149.000	427.105
10401 Overtidstillegg	25.000	25.000	21.000
10539 Diverse vaktgodtgjørelser	100.000	300.000	1.151.541
10540 Lønnstillegg forskjøvet arbeidstid	50.000	20.000	69.746
10600 Trekkpliktig bilgodtgjørelse	0	0	1.002
10604 Trekkpliktig diettgodtgjørelse	0	0	551
10608 Trekkpliktig telefongodtgjørelse	0	0	1.464
10900 Arb.givers andel pensjonspr. KLP	1.339.351	1.261.171	1.234.404
10950 Gruppelivs- og ulykkesforsikringspremie	0	0	24.712
10990 Arbeidsgiveravgift	558.112	463.646	533.877
11000 Kontormateriell og -rekvisita	2.000	3.000	7.853
11001 Faglitteratur/tidsskrifter/aviser	7.000	7.000	6.109
11100 Medisinsk utstyr og forbruksmateriell	100.000	100.000	303.399
11140 Medisiner	155.000	175.000	247.083
11151 Bevertning	0	4.500	8.866
11200 Forbruksmateriell	10.000	2.000	5.792
11201 Renholdsartikler og vaskemidler	10.000	10.000	7.298
11202 Arbeidsklær og verneutstyr	20.000	20.000	94.755

	501 Økonomiplan 2022/V:501	Budsjett 2021	Regnskap 2020
11231 Velferdstiltak brukere	5.000	5.000	3.162
11232 Gaver og blomster	0	0	3.300
11240 Kjøp av tjenester	276.000	76.000	38.446
11241 Prøver og egenandeler	30.000	30.000	5.386
11249 Kjøp av tjenester fra IKT Indre Namdal IKS	85.360	85.360	191.060
11300 Frankering, frimerker	3.000	3.000	0
11301 Gebyr banktjenester og betalingsformidling	0	0	70
11302 Telefon og telefaks	17.000	7.500	14.941
11309 Motpost trekkpliktig telefongodtgjørelse	0	0	-1.464
11400 Annonser	0	0	9.539
11500 Kursavgifter og oppholdsutgifter	3.000	10.000	6.922
11600 Kjøre- og diettgodtgjørelse	10.000	14.500	9.300
11700 Skyss- og reiseutgifter	3.000	3.000	0
11850 Forsikringspremier/alarmsystem	3.000	3.000	5.200
11961 OU-ordning KS-området	0	0	134
11970 Lisenser/brukerstøtteavtaler	97.334	97.334	24.570
11971 TV-lisens	30.000	30.000	7.529
12000 Kjøp av inventar og utstyr	30.000	30.000	57.104
12090 Medisinsk utstyr	0	0	4.585
12400 Serviceavtaler	16.000	16.000	18.335
13300 Kjøp av tjenester fra fylkeskommuner	41.000	41.000	40.288
13500 Kjøp av tjenester fra andre kommuner	0	0	-225.000
13501 Kjøp av tjenester fra Grong kommune	28.000	20.000	26.133
13700 Kjøp fra andre (private)	0	0	8.829
14290 Merverdiavgift	119.200	119.200	267.095
14720 Tap på fordringer	0	0	-30.680
15002 Forsinkelsesrenter	0	0	187
15500 Avsetning til bundet driftsfond	0	0	395.000
15900 Avskrivninger	0	0	20.362
16005 Vederlag for opphold fast plass institusjon	-1.950.000	-2.100.000	-2.135.310
16006 Vederlag for korrtidsopphold institusjon	-70.000	-70.000	-67.180
16200 Avgiftsfrie salgsinntekter	-249.000	-249.000	-249.000
16300 Leieinntekter	-1.500	-1.500	0
17000 Statstilskudd/refusjon fra staten	-160.000	-200.000	-1.104.439
17100 Refusjon sykepenger	-166.666	-150.000	-253.291
17290 Komp. for merverdiavgift driftsregnskap	-119.200	-119.200	-267.095
17300 Tilskudd fra andre fylkeskommuner	0	0	-7.000
17500 Refusjon fra andre kommuner	0	-20.000	0
17700 Refusjon fra andre(private)	0	0	-3.485
19500 Bruk av bundet driftsfond	-50.000	-145.000	-585.651
Sum ansvar: 3711 ROS - pleie	9.835.996	8.793.390	10.109.510
Ansvar: 3713 ROS - kjøkken			
10100 Lønn faste stillinger	542.284	612.135	996.055
10110 Tilleggs lønn	14.357	37.331	47.122
10111 Helge- og høytidstillegg	20.000	26.500	41.090
10200 Vikarlønn ved sykdom	10.000	7.500	18.085
10202 Vikarlønn ferie	30.000	15.500	57.200
10204 Vikarlønn velferdspermisjon	2.500	2.500	1.467
10205 Vikarlønn møter/kurs	3.561	3.561	990
10207 Vikarlønn tillitsvalgte (HTA)	6.000	6.000	18.952
10208 Vikarlønn avspassing	5.000	5.000	5.011
10300 Lønn ekstrahjelp	1.500	1.500	6.983
10400 Lønn overtid	2.500	2.500	4.479
10401 Overtidstillegg	2.000	2.000	2.078
10540 Lønnstillegg forskjøvet arbeidstid	1.500	1.500	686

	501 Økonomiplan 2022/V:501	Budsjett 2021	Regnskap 2020
10900 Arb.givers andel pensjonspr. KLP	92.281	103.654	163.388
10902 Arb.givers andel pensjonspr. SPK	0	0	368
10950 Gruppelivs- og ulykkesforsikringspremie	0	0	3.954
10990 Arbeidsgiveravgift	37.409	36.228	57.611
11000 Kontormateriell og -rekvisita	0	0	2.568
11150 Matvarer	285.000	285.000	575.703
11200 Forbruksmateriell	24.000	24.000	29.592
11201 Renholdsartikler og vaskemidler	1.000	1.000	2.668
11202 Arbeidsklær og verneutstyr	1.000	1.000	469
11302 Telefon og telefax	0	0	555
11500 Kursavgifter og oppholdsutgifter	0	0	3.154
12000 Kjøp av inventar og utstyr	0	0	49.862
12401 Rep. og vedlikehold	2.000	2.000	0
13501 Kjøp av tjenester fra Grong kommune	0	0	1.909
14290 Merverdiavgift	65.000	65.000	106.373
14720 Tap på fordringer	0	0	-5.804
16200 Avgiftsfrie salgsinntekter	-22.000	-22.000	-25.337
16202 Salg av matvarer	0	0	-392.919
16500 Avgiftspliktig salgsinntekter	-15.000	-15.000	-580
17100 Refusjon sykepenges	-10.000	-10.000	781
17101 Refusjon fødselspenges	0	0	386
17290 Komp. for merverdiavgift driftsregnskap	-65.000	-65.000	-106.373
Sum ansvar: 3713 ROS - kjøkken	1.036.892	1.129.409	1.668.526
Ansvar: 3714 ROS - vaskeri og renhold			
10100 Lønn faste stillinger	0	0	15.047
10200 Vikarlønn ved sykdom	0	0	612
10300 Lønn ekstrahjelp	0	0	478
10400 Lønn overtid	0	0	502
10900 Arb.givers andel pensjonspr. KLP	0	0	1.993
10990 Arbeidsgiveravgift	0	0	775
17100 Refusjon sykepenges	0	0	448
Sum ansvar: 3714 ROS - vaskeri og renhold	0	0	19.856
Ansvar: 3715 ROS - kjøkken matombringing, m.m.			
10100 Lønn faste stillinger	505.778	450.645	0
10110 Tilleggslønn	28.715	7.658	0
10111 Helge- og høytidstillegg	26.500	26.500	0
10200 Vikarlønn ved sykdom	10.000	7.500	0
10202 Vikarlønn ferie	25.000	17.500	0
10204 Vikarlønn velferdspemisjon	2.500	2.500	0
10207 Vikarlønn tillitsvalgte (HTA)	5.000	5.000	0
10208 Vikarlønn avspassing	5.000	5.000	0
10300 Lønn ekstrahjelp	1.500	1.500	0
10400 Lønn overtid	2.500	2.500	0
10401 Overtidstillegg	2.000	2.000	0
10540 Lønnstillegg forskjøvet arbeidstid	1.500	1.500	0
10900 Arb.givers andel pensjonspr. KLP	87.524	74.596	0
10990 Arbeidsgiveravgift	35.882	26.621	0
11150 Matvarer	285.000	285.000	0
16202 Salg av matvarer	-380.000	-380.000	0
17100 Refusjon sykepenges	-7.000	0	0
Sum ansvar: 3715 ROS - kjøkken matombringing,	637.399	536.020	0
Ansvar: 3716 ROS - omsorgsboliger			
14290 Merverdiavgift	1.000	1.000	0

	501 Økonomiplan 2022/V:501	Budsjett 2021	Regnskap 2020
16300 Leieinntekter	-995.000	-995.000	-894.500
17290 Komp. for merverdiavgift driftsregnskap	-1.000	-1.000	0
Sum ansvar: 3716 ROS -omsorgsboliger	-995.000	-995.000	-894.500
Ansvar: 3718 ROS - forvaltning, drift, vedlikehold			
14290 Merverdiavgift	50.000	50.000	0
15900 Avskrivninger	11.900	11.900	11.840
17290 Komp. for merverdiavgift driftsregnskap	-50.000	-50.000	0
Sum ansvar: 3718 ROS - forvaltning, drift, vedlikeh	11.900	11.900	11.840
Ansvar: 3720 Hjemmesykepleie - spesielle tiltak			
10100 Lønn faste stillinger	522.287	727.310	1.397.211
10110 Tilleggslønn	43.055	43.259	234.686
10111 Helge- og høytidstillegg	73.260	73.260	77.587
10113 Kvelds- og nattillegg	0	0	314
10200 Vikarlønn ved sykdom	70.000	61.750	105.300
10201 Vikarlønn fødselspermisjon	0	0	9.034
10202 Vikarlønn ferie	41.225	41.225	94.387
10203 Vikarlønn utdanningspermisjon	0	0	1.430
10204 Vikarlønn velferdspermisjon	5.000	5.000	47.105
10205 Vikarlønn møter/kurs	5.000	5.000	0
10207 Vikarlønn tillitsvalgte (HTA)	0	0	629
10208 Vikarlønn avspassing	16.000	16.000	14.975
10300 Lønn ekstrahjelp	17.000	17.000	11.313
10400 Lønn overtid	7.000	7.000	15.964
10401 Overtidstillegg	3.000	3.000	1.366
10539 Diverse vaktgodtgjørelser	0	0	2.739
10540 Lønnstillegg forskjøvet arbeidstid	7.000	7.000	13.128
10900 Arb.givers andel pensjonspr. KLP	107.935	137.484	260.598
10950 Gruppelivs- og ulykkesforsikringspremie	0	0	11.971
10990 Arbeidsgiveravgift	46.806	51.284	95.547
11202 Arbeidsklær og verneutstyr	0	0	469
11249 Kjøp av tjenester fra IKT Indre Namdal IKS	42.340	42.340	0
11852 Yrkesskadeforsikring	7.500	7.500	0
11970 Lisenser/brukerstøtteavtaler	10.000	10.000	0
13501 Kjøp av tjenester fra Grong kommune	0	0	1.320
13700 Kjøp fra andre (private)	0	0	8.000
14290 Merverdiavgift	0	0	2.117
17000 Statstilskudd/refusjon fra staten	0	0	-212.125
17100 Refusjon sykepenge	-47.000	-20.000	-42.285
17101 Refusjon fødselspenge	0	0	-21.621
17290 Komp. for merverdiavgift driftsregnskap	0	0	-2.117
17500 Refusjon fra andre kommuner	0	0	-222.413
17506 Refusjon fra Røyrvik kommune	0	0	-25.734
Sum ansvar: 3720 Hjemmesykepleie - spesielle tilt	977.408	1.235.412	1.880.896
Ansvar: 3721 Hjemmesykepleie			
10100 Lønn faste stillinger	1.910.558	1.928.733	937.457
10110 Tilleggslønn	177.812	195.099	43.055
10111 Helge- og høytidstillegg	50.000	23.403	36.496
10200 Vikarlønn ved sykdom	50.000	15.000	25.084
10202 Vikarlønn ferie	100.000	40.000	13.512
10204 Vikarlønn velferdspermisjon	3.000	3.000	5.302
10205 Vikarlønn møter/kurs	0	0	2.025
10208 Vikarlønn avspassing	20.000	5.000	10.274
10300 Lønn ekstrahjelp	5.000	5.000	15.566

	501 Økonomiplan 2022/V:501	Budsjett 2021	Regnskap 2020
10400 Lønn overtid	15.000	7.000	14.868
10401 Overtidstillegg	2.000	1.018	0
10539 Diverse vaktgodtgjørelser	0	0	522
10540 Lønnstillegg forskjøvet arbeidstid	6.500	0	2.958
10604 Trekkpliktig diettgodtgjørelse	0	0	337
10900 Arb.givers andel pensjonspr. KLP	339.956	310.777	150.614
10990 Arbeidsgiveravgift	136.671	109.740	52.695
11000 Kontormateriell og -rekvisita	0	0	5.250
11001 Faglitteratur/tidsskrifter/aviser	0	0	220
11100 Medisinsk utstyr og forbruksmateriell	10.000	16.000	0
11140 Medisiner	0	0	700
11200 Forbruksmateriell	2.000	2.000	99
11202 Arbeidsklær og verneutstyr	5.000	3.000	0
11205 Drivstoff/olje maskiner	0	0	1.983
11232 Gaver og blomster	0	0	1.776
11240 Kjøp av tjenester	10.000	10.000	1.008
11249 Kjøp av tjenester fra IKT Indre Namdal IKS	64.020	64.020	0
11301 Gebyr banktjenester og betalingsformidling	0	0	65
11302 Telefon og telefaks	1.000	1.000	5.323
11500 Kursavgifter og oppholdsutgifter	1.000	5.000	3.300
11600 Kjøre- og diettgodtgjørelse	1.000	2.000	600
11700 Skyss- og reiseutgifter	0	0	3
11702 Drivstoff/olje biler	30.000	9.000	21.747
11703 Rep. og vedlikehold biler, m.m.	5.000	5.000	32.710
11850 Forsikringspremier/alarmsystem	7.000	7.000	11.936
11852 Yrkesskadeforsikring	2.000	2.000	0
11970 Lisenser/brukerstøtteavtaler	10.000	10.000	0
12000 Kjøp av inventar og utstyr	0	0	10.726
12090 Medisinsk utstyr	500	500	0
12101 Leasing av biler	75.500	65.000	96.172
13501 Kjøp av tjenester fra Grong kommune	0	0	5.679
13700 Kjøp fra andre (private)	0	0	8.000
14290 Merverdiavgift	10.000	10.000	39.873
15500 Avsetning til bundet driftsfond	0	0	100.000
17000 Statstilskudd/refusjon fra staten	0	0	-100.000
17100 Refusjon sykepenger	-32.000	-20.000	-47.762
17290 Komp. for merverdiavgift driftsregnskap	-20.000	-20.000	-39.873
Sum ansvar: 3721 Hjemmesykepleie	2.998.517	2.815.290	1.470.299
Ansvar: 3722 Hjemmehjelp			
10900 Arb.givers andel pensjonspr. KLP	0	0	-681
10990 Arbeidsgiveravgift	0	0	-73
17100 Refusjon sykepenger	0	0	362
Sum ansvar: 3722 Hjemmehjelp	0	0	-392
Ansvar: 3723 Annen hjelp i hjemmet			
10100 Lønn faste stillinger	260.000	0	0
10900 Arb.givers andel pensjonspr. KLP	39.000	0	0
10990 Arbeidsgiveravgift	15.249	0	0
11302 Telefon og telefaks	0	0	2.417
11970 Lisenser/brukerstøtteavtaler	47.631	35.202	23.620
12101 Leasing av biler	60.000	0	0
13700 Kjøp fra andre (private)	70.000	50.000	0
14290 Merverdiavgift	13.286	1.500	6.509
16000 Egenbetaling	-25.000	-25.000	-9.350
17290 Komp. for merverdiavgift driftsregnskap	-13.286	-1.500	-6.509

	501 Økonomiplan 2022/V:501	Budsjett 2021	Regnskap 2020
19500 Bruk av bundet driftsfond	-381.000	0	0
Sum ansvar: 3723 Annen hjelp i hjemmet	85.880	60.202	16.687
Ansvar: 3731 Omsorg, rehab.tjenesten			
13752 Kjøp av tjenester fra Rehab.senter Høylandet	440.000	440.000	392.964
14290 Merverdiavgift	13.400	13.400	0
17290 Komp. for merverdiavgift driftsregnskap	-13.400	-13.400	0
Sum ansvar: 3731 Omsorg, rehab.tjenesten	440.000	440.000	392.964
Ansvar: 3732 Solarium ROS			
16200 Avgiftsfrie salgsinntekter	-7.000	-7.000	0
Sum ansvar: 3732 Solarium ROS	-7.000	-7.000	0
Ansvar: 3811 Psykisk helsevern			
10100 Lønn faste stillinger	351.484	326.773	321.704
10200 Vikarlønn ved sykdom	0	0	2.220
10300 Lønn ekstrahjelp	0	0	3.826
10539 Diverse vaktgodtgjørelser	0	0	1.904
10600 Trekkpliktig bilgodtgjørelse	0	0	261
10900 Arb.givers andel pensjonspr. KLP	52.723	49.016	47.961
10990 Arbeidsgiveravgift	20.615	19.165	15.211
11000 Kontormateriell og -rekvisita	0	0	124
11249 Kjøp av tjenester fra IKT Indre Namdal IKS	21.340	21.340	0
11302 Telefon og telefaks	800	800	625
11500 Kursavgifter og oppholdsutgifter	1.000	4.000	0
11600 Kjøre- og diettgodtgjørelse	2.500	3.500	3.242
11700 Skyss- og reiseutgifter	0	1.000	0
11852 Yrkesskedeforsikring	2.000	2.000	0
11970 Lisenser/brukerstøtteavtaler	20.000	10.000	0
13501 Kjøp av tjenester fra Grong kommune	0	0	535
13510 Kjøp av tjenester fra interkommunale tiltak	150.000	150.000	0
13700 Kjøp fra andre (private)	0	0	10.000
14290 Merverdiavgift	1.400	1.400	187
14700 Diverse tilskudd	30.000	30.000	19.616
17000 Statstilskudd/refusjon fra staten	-132.000	0	0
17100 Refusjon sykepenger	-5.000	-5.000	0
17290 Komp. for merverdiavgift driftsregnskap	-1.400	-1.400	-187
17505 Refusjon fra Namsskogan kommune	0	0	-11.652
Sum ansvar: 3811 Psykisk helsevern	515.462	612.594	415.577
Ansvar: 3812 Støttekontakter			
10504 Lønn støttekontakter	60.000	60.000	52.471
10600 Trekkpliktig bilgodtgjørelse	0	0	1.896
10990 Arbeidsgiveravgift	3.060	3.060	2.395
11250 Refusjon utgifter	1.000	1.000	0
11600 Kjøre- og diettgodtgjørelse	20.000	20.000	12.250
11663 Utgiftsdekning støttekontakter	1.000	1.000	0
Sum ansvar: 3812 Støttekontakter	85.060	85.060	69.011
Ansvar: 3999 Motpost avskrivning HOS			
19900 Motpost avskrivninger	-11.900	-11.900	-32.202
Sum ansvar: 3999 Motpost avskrivning HOS	-11.900	-11.900	-32.202
Ansvar: 4000 Administrasjon PU-etaten			
10100 Lønn faste stillinger	189.072	479.005	479.111
10600 Trekkpliktig bilgodtgjørelse	100	100	61

	501 Økonomiplan 2022/V:501	Budsjett 2021	Regnskap 2020
10608 Trekkpliktig telefongodtgjørelse	3.500	0	1.464
10900 Arb.givers andel pensjonspr. KLP	28.361	71.850	70.398
10950 Gruppelivs- og ulykkesforsikringspremie	0	0	2.197
10990 Arbeidsgiveravgift	11.273	28.098	23.507
11151 Bevertning	1.000	1.000	1.913
11232 Gaver og blomster	0	0	2.500
11250 Refusjon utgifter	0	0	4.708
11300 Frankering, frimerker	0	0	62
11302 Telefon og telefaks	4.000	1.000	1.197
11309 Møtpost trekkpliktig telefongodtgjørelse	-3.500	0	-1.464
11400 Annonser	5.000	5.000	0
11402 Gaver og blomster ved representasjon	0	0	1.560
11500 Kursavgifter og oppholdsutgifter	1.500	0	0
11600 Kjøre- og diettgodtgjørelse	2.500	2.500	1.393
11700 Skyss- og reiseutgifter	1.000	1.000	0
11701 Avgifter og forsikringspremie	500	500	341
11850 Forsikringspremier/alarmsystem	0	30.000	15.712
11902 Internhusleie	60.000	60.000	60.000
11970 Lisenser/brukerstøtteavtaler	0	0	385
12000 Kjøp av inventar og utstyr	0	0	13.365
12201 Leasing maskiner og innretninger	15.000	15.000	0
13501 Kjøp av tjenester fra Grong kommune	0	0	455
14290 Merverdiavgift	20.000	20.000	2.670
17290 Komp. for merverdiavgift driftsregnskap	-20.000	-20.000	-2.670
Sum ansvar: 4000 Administrasjon PU-etaten	319.306	695.053	678.864
Ansvar: 4143 Servicebygg, administrasjonslokaler			
11240 Kjøp av tjenester	0	0	-900
12400 Serviceavtaler	0	0	1.023
14290 Merverdiavgift	0	0	-171
17290 Komp. for merverdiavgift driftsregnskap	0	0	171
Sum ansvar: 4143 Servicebygg, administrasjonslo	0	0	123
Ansvar: 4171 Røyrvik Sentrum, sør			
15900 Avskrivninger	67.600	67.600	67.576
Sum ansvar: 4171 Røyrvik Sentrum, sør	67.600	67.600	67.576
Ansvar: 4252 Linnvasselv ny konssjonsbehandling			
10100 Lønn faste stillinger	37.577	65.051	65.050
10900 Arb.givers andel pensjonspr. KLP	5.637	9.758	5.428
10990 Arbeidsgiveravgift	2.203	3.815	3.397
11902 Internhusleie	6.000	6.000	6.000
12000 Kjøp av inventar og utstyr	0	0	186
13501 Kjøp av tjenester fra Grong kommune	0	0	45
14290 Merverdiavgift	1.000	1.000	46
16200 Avgiftsfrie salgsinntekter	0	0	-6
17290 Komp. for merverdiavgift driftsregnskap	-1.000	-1.000	-46
17503 Refusjon fra Lierne kommune	-17.996	-48.364	-28.439
17700 Refusjon fra andre(private)	0	-159.000	0
Sum ansvar: 4252 Linnvasselv ny konssjonsbehan	33.421	-122.740	51.660
Ansvar: 4253 Namsenvassdraget - konsesjonsarb			
10100 Lønn faste stillinger	37.578	65.092	65.093
10900 Arb.givers andel pensjonspr. KLP	5.637	9.763	5.428
10990 Arbeidsgiveravgift	2.203	3.817	3.399
11151 Bevertning	1.500	1.500	0

	501 Økonomiplan 2022/V:501	Budsjett 2021	Regnskap 2020
11500 Kursavgifter og oppholdsutgifter	1.000	1.000	0
11600 Kjøre- og diettgodtgjørelse	1.000	1.000	0
11700 Skyss- og reiseutgifter	1.000	1.000	0
11902 Internhusleie	6.000	6.000	6.000
12700 Konsulentonorar/juridisk bistand	50.000	225.000	0
13501 Kjøp av tjenester fra Grong kommune	0	0	45
14290 Merverdiavgift	1.000	1.000	0
16200 Avgiftsfrie salgsinntekter	0	0	-6
17290 Komp. for merverdiavgift driftsregnskap	-1.000	-1.000	0
17503 Refusjon fra Lierne kommune	-36.927	-108.573	-28.390
17700 Refusjon fra andre(private)	0	-225.000	0
Sum ansvar: 4253 Namsenvassdraget - konsesjon	68.991	-19.401	51.568
Ansvar: 4254 Konsesjonsarbeid			
10100 Lønn faste stillinger	37.578	65.092	65.093
10600 Trekkpliktig bilgodtgjørelse	0	0	150
10900 Arb.givers andel pensjonspr. KLP	5.637	9.763	5.428
10950 Gruppelivs- og ulykkesforsikringspremie	0	0	1.318
10990 Arbeidsgiveravgift	2.203	3.817	2.330
11240 Kjøp av tjenester	0	0	5.601
11302 Telefon og telefaks	0	2.000	0
11500 Kursavgifter og oppholdsutgifter	12.000	12.000	8.503
11600 Kjøre- og diettgodtgjørelse	12.000	12.000	1.107
11700 Skyss- og reiseutgifter	1.000	1.000	271
11902 Internhusleie	6.000	6.000	6.000
12000 Kjøp av inventar og utstyr	0	0	186
13501 Kjøp av tjenester fra Grong kommune	0	0	223
14290 Merverdiavgift	1.000	1.000	3.363
17290 Komp. for merverdiavgift driftsregnskap	-1.000	-1.000	-3.363
17501 Refusjon fra Grong kommune	-50.000	-50.000	-50.000
17503 Refusjon fra Lierne kommune	-50.000	-50.000	-50.000
17505 Refusjon fra Namsskogan kommune	0	-50.000	-50.000
Sum ansvar: 4254 Konsesjonsarbeid	-23.582	-38.328	-53.792
Ansvar: 4410 Administrasjon, fiske- og viltforvaltni			
10500 Annen lønn	4.000	0	0
10900 Arb.givers andel pensjonspr. KLP	0	0	-145
10990 Arbeidsgiveravgift	204	0	-7
11151 Bevertning	0	0	375
11600 Kjøre- og diettgodtgjørelse	3.000	5.000	2.310
11700 Skyss- og reiseutgifter	1.000	1.000	0
13700 Kjøp fra andre (private)	17.000	15.000	22.777
13750 Kjøp av tjenester fra interkommunalt selskap	0	0	12.324
14290 Merverdiavgift	10.000	10.000	4.800
14700 Diverse tilskudd	0	20.000	10.750
15500 Avsetning til bundet driftsfond	40.000	40.000	11.179
16227 Fellingsavgifter	-40.000	-40.000	-38.361
17290 Komp. for merverdiavgift driftsregnskap	-10.000	-10.000	-4.800
19500 Bruk av bundet driftsfond	-25.204	-22.000	-21.202
Sum ansvar: 4410 Administrasjon, fiske- og viltforv	0	19.000	0
Ansvar: 4500 Administrasjon, landbruk			
10990 Arbeidsgiveravgift	0	0	-1.412
13500 Kjøp av tjenester fra andre kommuner	622.692	670.873	0
13503 Kjøp av tjenester fra Lierne kommune	0	0	559.940
14700 Diverse tilskudd	8.000	8.000	8.000

	501 Økonomiplan 2022/V:501	Budsjett 2021	Regnskap 2020
16210 Leieinntekter	-25.000	-35.000	0
16222 Gebyr jord- og konsesjonslovsaker	-15.000	-7.500	-15.000
16300 Leieinntekter	0	0	-47.500
16500 Avgiftspliktig salgsinntekter	0	0	-1.840
Sum ansvar: 4500 Administrasjon, landbruk	590.692	636.373	502.188
Ansvar: 4600 Administrasjon, plan- og tilrettelegging			
10100 Lønn faste stillinger	180.938	176.020	176.128
10900 Arb.givers andel pensjonspr. KLP	27.141	26.403	25.889
10990 Arbeidsgiveravgift	10.612	10.323	9.693
11302 Telefon og telefax	1.000	1.000	750
11500 Kursavgifter og oppholdsutgifter	2.000	2.000	1.950
11600 Kjøre- og diettgodtgjørelse	2.000	2.000	0
11700 Skyss- og reiseutgifter	1.000	1.000	871
12000 Kjøp av inventar og utstyr	0	0	371
12201 Leasing maskiner og innretninger	10.000	10.000	0
13501 Kjøp av tjenester fra Grong kommune	28.000	24.000	26.419
14290 Merverdiavgift	50.000	50.000	280
15900 Avskrivninger	46.800	46.800	46.780
16228 Diverse gebyrer	-10.000	-4.500	-7.500
17290 Komp. for merverdiavgift driftsregnskap	-50.000	-50.000	-280
Sum ansvar: 4600 Administrasjon, plan- og tilrettel	299.491	295.046	281.352
Ansvar: 4602 Arealplanlegging			
11151 Bevertning	1.500	1.500	1.441
11300 Frankering, frimerker	0	0	9.316
11400 Annonser	1.400	1.400	0
11700 Skyss- og reiseutgifter	1.000	1.000	0
13501 Kjøp av tjenester fra Grong kommune	208.000	209.000	203.238
14290 Merverdiavgift	20.000	20.000	2.434
16220 Gebyr bygge- og plansaker	-25.000	0	0
17290 Komp. for merverdiavgift driftsregnskap	-20.000	-20.000	-2.434
Sum ansvar: 4602 Arealplanlegging	186.900	212.900	213.995
Ansvar: 4603 Diverse planarbeid			
10600 Trekkpliktig bilgodtgjørelse	0	0	14
10604 Trekkpliktig diettgodtgjørelse	0	0	107
10990 Arbeidsgiveravgift	0	0	6
11500 Kursavgifter og oppholdsutgifter	0	0	821
11600 Kjøre- og diettgodtgjørelse	0	0	388
11700 Skyss- og reiseutgifter	0	0	1.237
12700 Konsulenthonorar/juridisk bistand	0	0	21.650
14290 Merverdiavgift	0	0	5.536
17290 Komp. for merverdiavgift driftsregnskap	0	0	-5.536
Sum ansvar: 4603 Diverse planarbeid	0	0	24.224
Ansvar: 4604 Byggesaksbehandling			
10100 Lønn faste stillinger	116.914	113.541	113.621
10900 Arb.givers andel pensjonspr. KLP	17.537	17.031	16.703
10990 Arbeidsgiveravgift	6.857	6.659	6.260
11951 Tinglysingsgebyr og dokumentavgift	0	0	540
12000 Kjøp av inventar og utstyr	0	0	186
13501 Kjøp av tjenester fra Grong kommune	206.000	202.000	200.308
14290 Merverdiavgift	22.500	22.500	46
16220 Gebyr bygge- og plansaker	-200.000	-200.000	-257.255
17290 Komp. for merverdiavgift driftsregnskap	-22.500	-22.500	-46

	501 Økonomiplan 2022/V:501	Budsjett 2021	Regnskap 2020
Sum ansvar: 4604 Byggesaksbehandling	147.308	139.231	80.362
Ansvar: 4605 Kart- og delingsforretning			
10100 Lønn faste stillinger	116.915	113.542	113.621
10900 Arb.givers andel pensjonspr. KLP	17.537	17.032	16.703
10990 Arbeidsgiveravgift	6.857	6.659	6.260
11303 Datakommunikasjon	0	0	15.000
11951 Tinglysningsgebyr og dokumentavgift	45.000	45.000	37.065
12000 Kjøp av inventar og utstyr	0	0	186
13000 Kjøp av tjenester fra staten/oppgjør gjesteinn	10.000	10.000	8.055
13501 Kjøp av tjenester fra Grong kommune	103.000	130.000	103.542
14290 Merverdiavgift	25.000	25.000	46
16221 Gebyr kart- og oppmålingsforretninger	-200.000	-250.000	-179.783
17290 Komp. for merverdiavgift driftsregnskap	-25.000	-25.000	-46
Sum ansvar: 4605 Kart- og delingsforretning	99.309	72.233	120.649
Ansvar: 4606 Gis			
13501 Kjøp av tjenester fra Grong kommune	30.000	0	0
Sum ansvar: 4606 Gis	30.000	0	0
Ansvar: 4607 Byggetilsyn			
13501 Kjøp av tjenester fra Grong kommune	14.000	0	0
16220 Gebyr bygge- og plansaker	-2.000	0	0
Sum ansvar: 4607 Byggetilsyn	12.000	0	0
Ansvar: 4610 Administrasjon, teknisk drift			
10100 Lønn faste stillinger	675.461	647.188	668.512
10400 Lønn overtid	1.000	1.000	6.443
10401 Overtidstillegg	0	0	764
10600 Trekkpliktig bilgodtgjørelse	1.000	1.000	1.015
10608 Trekkpliktig telefongodtgjørelse	1.000	1.000	1.524
10900 Arb.givers andel pensjonspr. KLP	101.319	97.079	98.066
10950 Gruppelivs- og ulykkesforsikringspremie	0	0	879
10990 Arbeidsgiveravgift	39.769	38.110	32.638
11000 Kontormateriell og -rekvisita	0	0	1.111
11001 Faglitteratur/tidsskrifter/aviser	0	0	620
11200 Forbruksmaterieil	0	0	21
11202 Arbeidsklær og verneutstyr	0	0	15.858
11300 Frankering, frimerker	0	0	671
11302 Telefon og telefaks	5.000	1.000	2.150
11309 Motpost trekkpliktig telefongodtgjørelse	0	0	-1.464
11500 Kursavgifter og oppholdsutgifter	27.000	0	0
11600 Kjøre- og diettgodtgjørelse	3.000	3.000	0
11650 Oppgavepliktige godtgjørelser	1.500	2.500	0
11700 Skyss- og reiseutgifter	3.000	3.000	3
11702 Drivstoff/olje biler	0	0	444
11703 Rep. og vedlikehold biler, m.m.	0	0	809
11850 Forsikringspremier/alarmsystem	300.000	235.000	107.029
11902 Internhusleie	30.000	30.000	30.000
11960 Diverse kontingenter	2.000	2.000	1.380
11970 Lisenser/brukerstøtteavtaler	45.000	40.000	44.807
12000 Kjøp av inventar og utstyr	0	0	11.275
12101 Leasing av biler	0	0	5.146
12400 Serviceavtaler	0	-100.000	0
12600 Renholds- og vaskeritjenester	0	0	601
13501 Kjøp av tjenester fra Grong kommune	0	0	1.873

	501 Økonomiplan 2022/V:501	Budsjett 2021	Regnskap 2020
14290 Merverdiavgift	10.000	10.000	17.579
16200 Avgiftsfrie salgsinntekter	0	0	-59.800
17100 Refusjon sykepenger	0	0	-424
17290 Komp. for merverdiavgift driftsregnskap	-10.000	-10.000	-17.579
Sum ansvar: 4610 Administrasjon, teknisk drift	1.236.049	1.001.877	971.950
Ansvar: 4611 Vaktmestertjenester/uteseksjon			
15900 Avskrivninger	16.500	16.500	0
Sum ansvar: 4611 Vaktmestertjenester/uteseksjo	16.500	16.500	0
Ansvar: 4612 Uteseksjon			
10401 Overtidstillegg	0	0	1.062
10990 Arbeidsgiveravgift	0	0	54
14290 Merverdiavgift	0	0	26
17101 Refusjon fødselspenger	0	0	154
17290 Komp. for merverdiavgift driftsregnskap	0	0	-26
Sum ansvar: 4612 Uteseksjon	0	0	1.270
Ansvar: 4614 Utstyr uteseksjonen			
14290 Merverdiavgift	0	0	269
17290 Komp. for merverdiavgift driftsregnskap	0	0	-269
Sum ansvar: 4614 Utstyr uteseksjonen	0	0	0
Ansvar: 4621 Vannforsyning, produksjon			
10100 Lønn faste stillinger	274.377	255.464	255.412
10111 Helge- og høytidstillegg	1.000	1.018	347
10114 Lørdags- og søndagstillegg	1.000	1.018	653
10300 Lønn ekstrahjelp	0	1.000	833
10400 Lønn overtid	30.000	20.175	48.179
10401 Overtidstillegg	5.000	9.053	10.727
10533 Lønn beredskapsvakt	30.000	25.000	31.343
10600 Trekkpliktig bilgodtgjørelse	3.000	3.000	2.729
10608 Trekkpliktig telefongodtgjørelse	1.000	1.000	118
10900 Arb.givers andel pensjonspr. KLP	41.157	38.470	34.687
10950 Gruppelivs- og ulykkesforsikringspremie	0	0	2.197
10990 Arbeidsgiveravgift	19.713	15.771	14.080
11000 Kontormateriell og -rekvisita	1.000	0	0
11001 Faglitteratur/tidsskrifter/aviser	500	500	320
11151 Bevertning	0	0	240
11200 Forbruksmaterieell	1.000	2.000	29.327
11201 Renholdsartikler og vaskemidler	2.000	0	108
11202 Arbeidsklær og verneutstyr	4.000	2.000	1.062
11204 Kjemikalier	30.000	30.000	21.376
11240 Kjøp av tjenester	50.000	50.000	134.104
11249 Kjøp av tjenester fra IKT Indre Namdal IKS	0	0	16.229
11300 Frankering, frimerker	3.700	3.700	8.089
11302 Telefon og telefaks	10.000	20.000	20.118
11303 Datakommunikasjon	45.000	45.000	44.969
11600 Kjøre- og diettgodtgjørelse	1.000	1.000	0
11702 Drivstoff/olje biler	15.000	15.000	11.723
11703 Rep. og vedlikehold biler, m.m.	10.000	10.000	7.811
11800 Strøm	100.000	100.000	89.325
11850 Forsikringspremier/alarmsystem	4.000	3.000	1.312
11852 Yrkesskadeforsikring	0	0	943
11901 Leie møterom/Festeavgifter/leie av grunn	13.000	13.000	5.000
11970 Lisenser/brukerstøtteavtaler	5.000	5.000	0

	501 Økonomiplan 2022/V:501	Budsjett 2021	Regnskap 2020
12000 Kjøp av inventar og utstyr	15.000	9.500	83.661
12001 Leie av inventar og utstyr	3.000	3.000	0
12300 Tjenester vedr. vedlikehold bygninger/anlegg	1.500	1.500	4.338
12301 Tjenester vedr. vedlikehold tekniske anlegg	150.000	150.000	16.474
12400 Serviceavtaler	35.000	55.000	23.758
12401 Rep. og vedlikehold	8.000	8.000	20.001
12500 Materialer vedr. vedlikehold	15.000	15.000	8.443
13501 Kjøp av tjenester fra Grong kommune	0	0	963
13753 Kjøp av tjenester fra Revisjon Midt-Norge SA	0	0	3.204
14290 Merverdiavgift	4.000	4.000	0
15002 Forsinkelsesrenter	0	0	121
15900 Avskrivninger	249.700	249.700	249.672
15950 Kalkulatoriske rentekostnader	220.000	220.000	101.902
15959 Korrigert avskrivning selvkost	0	0	-53.391
16200 Avgiftsfrie salgsinntekter	0	0	-14
16500 Avgiftspliktig salgsinntekter	0	0	-1.087
17100 Refusjon sykepenger	0	0	-2.964
17101 Refusjon fødselspenger	0	0	-18.017
17290 Komp. for merverdiavgift driftsregnskap	-4.000	-4.000	0
19500 Bruk av bundet driftsfond	-173.472	-35.648	-578.065
19950 Motpost kalkulatoriske rentekostnader	-220.000	-220.000	0
Sum ansvar: 4621 Vannforsyning, produksjon	1.005.175	1.127.221	652.361
Ansvar: 4622 Vannforsyning, distribusjon			
10100 Lønn faste stillinger	205.287	200.649	209.512
10600 Trekkpliktig bilgodtgjørelse	3.000	0	2.663
10608 Trekkpliktig telefongodtgjørelse	1.000	1.000	118
10900 Arb.givers andel pensjonspr. KLP	30.793	30.098	28.670
10990 Arbeidsgiveravgift	12.244	11.819	10.750
11200 Forbruksmateriell	2.500	2.500	0
11202 Arbeidsklær og verneutstyr	3.000	3.000	2.451
11240 Kjøp av tjenester	50.000	50.000	414
11249 Kjøp av tjenester fra IKT Indre Namdal IKS	0	0	10.743
11300 Frankering, frimerker	2.000	2.000	2.819
11302 Telefon og telefax	500	500	700
11303 Datakommunikasjon	20.000	20.000	16.397
11702 Drivstoff/olje biler	5.000	5.000	3.908
11703 Rep. og vedlikehold biler, m.m.	2.000	2.000	2.019
11800 Strøm	2.000	1.000	0
11852 Yrkesskedeforsikring	0	0	624
12000 Kjøp av inventar og utstyr	2.000	0	3.646
12200 Kjøp av maskiner og innretninger	5.000	5.000	0
12300 Tjenester vedr. vedlikehold bygninger/anlegg	0	0	2.709
12301 Tjenester vedr. vedlikehold tekniske anlegg	30.000	30.000	320.380
12302 Vedlikehold vegger	0	0	4.500
12401 Rep. og vedlikehold	0	0	1.110
12402 Brøyting/sandstrøing vegger	3.000	3.000	0
12500 Materialer vedr. vedlikehold	10.000	10.000	1.248
13501 Kjøp av tjenester fra Grong kommune	0	0	714
13753 Kjøp av tjenester fra Revisjon Midt-Norge SA	0	0	2.121
15900 Avskrivninger	50.500	50.500	50.556
15950 Kalkulatoriske rentekostnader	40.800	40.800	25.672
15959 Korrigert avskrivning selvkost	0	0	36.576
16200 Avgiftsfrie salgsinntekter	0	0	-9
16400 Årsavgift	-1.405.000	-1.285.044	-1.367.537
16401 Tilknytningsavgift	-40.000	-20.000	-18.086

	501 Økonomiplan 2022/V:501	Budsjett 2021	Regnskap 2020
16500 Avgiftspliktig salgsinntekter	0	0	-6.807
17100 Refusjon sykepenges	0	0	-2.320
17101 Refusjon fødselspenges	0	0	1.378
19500 Bruk av bundet driftsfond	0	-267.000	0
19950 Motpost kalkulatoriske rentekostnader	-40.800	-40.800	0
Sum ansvar: 4622 Vannforsyning, distribusjon	-1.005.176	-1.143.978	-652.361

Ansvar: 4631 Kommunale avløpsanlegg

10100 Lønn faste stillinger	94.388	92.482	100.441
10600 Trekkpliktig bilgodtgjørelse	1.200	1.200	1.207
10608 Trekkpliktig telefongodtgjørelse	1.000	1.000	20
10900 Arb.givers andel pensjonspr. KLP	14.158	13.872	13.596
10990 Arbeidsgiveravgift	5.648	5.535	5.075
11140 Medisiner	2.100	2.100	2.021
11200 Forbruksmateriell	2.500	2.500	2.071
11201 Renholdsartikler og vaskemidler	2.000	0	0
11202 Arbeidsklær og verneutstyr	6.000	3.000	3.062
11204 Kjemikalier	2.000	5.000	0
11240 Kjøp av tjenester	0	0	22.623
11249 Kjøp av tjenester fra IKT Indre Namdal IKS	0	0	7.095
11300 Frankering, frimerker	0	0	1.862
11302 Telefon og telefax	2.000	5.000	1.657
11303 Datakommunikasjon	1.000	0	2.775
11702 Drivstoff/olje biler	8.000	5.000	11.723
11703 Rep. og vedlikehold biler, m.m.	5.000	2.000	6.058
11800 Strøm	40.000	40.000	47.838
11850 Forsikringspremier/alarmsystem	200	200	100
11852 Yrkesskadeforsikring	0	0	412
11901 Leie møterom/Festeavgifter/leie av grunn	1.000	1.000	0
11970 Lisenser/brukerstøtteavtaler	15.000	15.000	0
12000 Kjøp av inventar og utstyr	30.000	50.000	3.482
12200 Kjøp av maskiner og innretninger	5.000	5.000	0
12300 Tjenester vedr. vedlikehold bygninger/anlegg	0	0	12.888
12301 Tjenester vedr. vedlikehold tekniske anlegg	60.000	60.000	66.640
12400 Serviceavtaler	10.000	10.000	0
12401 Rep. og vedlikehold	1.000	1.000	3.331
12500 Materialer vedr. vedlikehold	40.000	40.000	0
13700 Kjøp fra andre (private)	0	0	101.060
13750 Kjøp av tjenester fra interkommunalt selskap	320.000	320.000	0
13753 Kjøp av tjenester fra Revisjon Midt-Norge SA	0	0	1.401
14290 Merverdiavgift	500	500	0
15500 Avsetning til bundet driftsfond	0	0	105.505
15900 Avskrivninger	41.200	41.200	41.181
15950 Kalkulatoriske rentekostnader	30.000	30.000	8.332
15959 Korrigert avskrivning selvkost	0	0	3.150
16200 Avgiftsfrie salgsinntekter	0	0	-5
16400 Årsavgift	-576.000	-560.000	-561.614
16401 Tilknytningsavgift	-15.000	-15.000	-13.842
17100 Refusjon sykepenges	0	0	-1.146
17290 Komp. for merverdiavgift driftsregnskap	-500	-500	0
19500 Bruk av bundet driftsfond	-119.394	-56.507	0
19950 Motpost kalkulatoriske rentekostnader	-30.000	-30.000	0
Sum ansvar: 4631 Kommunale avløpsanlegg	0	90.582	0

Ansvar: 4632 Privat slamtømming

10100 Lønn faste stillinger	0	0	4.537
-----------------------------	---	---	-------

	501 Økonomiplan 2022/V:501	Budsjett 2021	Regnskap 2020
11240 Kjøp av tjenester	0	0	157
11249 Kjøp av tjenester fra IKT Indre Namdal IKS	0	0	4.078
11300 Frankering, frimerker	0	0	1.070
11852 Yrkesskedeforsikring	0	0	237
11970 Lisenser/brukerstøtteavtaler	18.500	18.500	18.362
13700 Kjøp fra andre (private)	240.000	0	228.814
13750 Kjøp av tjenester fra interkommunalt selskap	0	120.000	0
13753 Kjøp av tjenester fra Revisjon Midt-Norge SA	0	0	805
15500 Avsetning til bundet driftsfond	3.500	0	0
15950 Kalkulatoriske rentekostnader	0	0	-2
15959 Korrigert avskrivning selvkost	0	0	2.765
16400 Årsavgift	-262.000	-232.000	-230.273
19500 Bruk av bundet driftsfond	0	0	-30.551
Sum ansvar: 4632 Privat slamtømming	0	-93.500	0
Ansvar: 4641 Renovasjon, innsamling			
10100 Lønn faste stillinger	30.370	30.370	55.975
10600 Trekkpliktig bilgodtgjørelse	0	0	391
10900 Arb.givers andel pensjonspr. KLP	4.556	4.556	4.461
10990 Arbeidsgiveravgift	1.781	1.781	1.672
11200 Forbruksmateriell	0	0	367
11240 Kjøp av tjenester	0	0	68.003
11249 Kjøp av tjenester fra IKT Indre Namdal IKS	0	0	23.014
11300 Frankering, frimerker	0	0	6.040
11600 Kjøre- og diettgodtgjørelse	2.000	2.000	2.580
11852 Yrkesskedeforsikring	0	0	1.337
12402 Brøyting/sandstrøing vegger	3.000	3.000	2.500
12500 Materialer vedr. vedlikehold	0	0	186
13700 Kjøp fra andre (private)	1.420.000	50.000	1.275.041
13750 Kjøp av tjenester fra interkommunalt selskap	0	1.488.000	0
13753 Kjøp av tjenester fra Revisjon Midt-Norge SA	0	0	4.543
14290 Merverdiavgift	2.000	2.000	0
15500 Avsetning til bundet driftsfond	88.793	0	0
15900 Avskrivninger	11.500	11.500	11.516
15950 Kalkulatoriske rentekostnader	9.800	9.800	2.998
15959 Korrigert avskrivning selvkost	0	0	11.819
16200 Avgiftsfrie salgsinntekter	0	0	-2.213
16400 Årsavgift	-1.562.000	-1.652.165	-1.419.408
16500 Avgiftspliktig salgsinntekter	0	-60.000	-63.000
17290 Komp. for merverdiavgift driftsregnskap	-2.000	-2.000	0
19950 Motpost kalkulatoriske rentekostnader	-9.800	-9.800	0
Sum ansvar: 4641 Renovasjon, innsamling	0	-120.958	-12.178
Ansvar: 4642 Renovasjon, behandling			
10114 Lørdags- og søndagstillegg	0	0	445
10300 Lønn ekstrahjelp	0	0	3.507
10400 Lønn overtid	0	0	986
10900 Arb.givers andel pensjonspr. KLP	0	0	466
10990 Arbeidsgiveravgift	0	0	276
Sum ansvar: 4642 Renovasjon, behandling	0	0	5.679
Ansvar: 4649 Motpost kalkulatoriske renter m.v. V			
19950 Motpost kalkulatoriske rentekostnader	0	0	-138.902
19959 Motpost korr. avskrivning selvkost	0	0	-919
Sum ansvar: 4649 Motpost kalkulatoriske renter m	0	0	-139.821

	501 Økonomiplan 2022/V:501	Budsjett 2021	Regnskap 2020
Ansvar: 4650 Beredskap Røyrvik kommune			
11302 Telefon og telefaks	7.000	7.000	7.346
11303 Datakommunikasjon	30.000	30.000	20.410
11500 Kursavgifter og oppholdsutgifter	2.000	2.000	0
11600 Kjøre- og diettgodtgjørelse	200	200	0
11700 Skyss- og reiseutgifter	2.000	2.000	0
14290 Merverdiavgift	0	0	5.103
17290 Komp. for merverdiavgift driftsregnskap	0	0	-5.103
Sum ansvar: 4650 Beredskap Røyrvik kommune	41.200	41.200	27.757
Ansvar: 4651 Brannvesen (beredskap)			
11960 Diverse kontingenter	0	9.000	0
13510 Kjøp av tjenester fra interkommunale tiltak	12.000	0	11.626
13750 Kjøp av tjenester fra interkommunalt selskap	2.487.000	2.550.100	2.487.900
14290 Merverdiavgift	50.000	50.000	0
17290 Komp. for merverdiavgift driftsregnskap	-50.000	-50.000	0
Sum ansvar: 4651 Brannvesen (beredskap)	2.499.000	2.559.100	2.499.526
Ansvar: 4712 Vedlikehold brygger Namsvatnet			
11240 Kjøp av tjenester	0	0	4.497
12001 Leie av inventar og utstyr	0	0	1.176
14290 Merverdiavgift	0	0	1.259
17290 Komp. for merverdiavgift driftsregnskap	0	0	-1.259
Sum ansvar: 4712 Vedlikehold brygger Namsvatne	0	0	5.673
Ansvar: 4715 Nasjonalparkkommune			
11151 Bevertning	0	0	1.149
11240 Kjøp av tjenester	0	0	26.200
11951 Tinglysingsgebyr og dokumentavgift	0	0	14.480
12000 Kjøp av inventar og utstyr	0	0	3.798
12001 Leie av inventar og utstyr	0	0	636
13750 Kjøp av tjenester fra interkommunalt selskap	30.000	0	0
14290 Merverdiavgift	0	0	709
15500 Avsetning til bundet driftsfond	0	0	840.000
16200 Avgiftsfrie salgsinntekter	0	0	-380.000
16500 Avgiftspliktig salgsinntekter	-20.000	0	0
17000 Statstilskudd/refusjon fra staten	0	0	-460.000
17290 Komp. for merverdiavgift driftsregnskap	0	0	-709
19500 Bruk av bundet driftsfond	0	0	-26.200
Sum ansvar: 4715 Nasjonalparkkommune	10.000	0	20.063
Ansvar: 4721 Sentrumsområdet			
10100 Lønn faste stillinger	10.071	9.777	9.787
10600 Trekkpliktig bilgodtgjørelse	0	0	208
10900 Arb.givers andel pensjonspr. KLP	1.511	1.467	1.438
10990 Arbeidsgiveravgift	591	574	531
11205 Drivstoff/olje maskiner	1.000	0	0
11240 Kjøp av tjenester	0	0	39.150
11800 Strøm	5.000	5.000	6.388
12000 Kjøp av inventar og utstyr	0	0	5.716
12200 Kjøp av maskiner og innretninger	10.000	10.000	1.740
12301 Tjenester vedr. vedlikehold tekniske anlegg	5.000	10.500	0
12302 Vedlikehold vegger	2.000	2.000	47.850
12402 Brøyting/sandstrøing vegger	800.000	890.000	820.799
12500 Materialer vedr. vedlikehold	15.000	15.000	0
13700 Kjøp fra andre (private)	1.000	1.000	800

	501 Økonomiplan 2022/V:501	Budsjett 2021	Regnskap 2020
14290 Merverdiavgift	225.000	225.000	273.391
15900 Avskrivninger	39.500	39.500	39.498
16500 Avgiftspliktig salgssinntekter	0	0	-36.845
17100 Refusjon sykepenger	0	0	-331
17290 Komp. for merverdiavgift driftsregnskap	-225.000	-225.000	-273.391
Sum ansvar: 4721 Sentrumsområdet	890.673	984.818	936.727
Ansvar: 4722 Søråsvegen			
10100 Lønn faste stillinger	10.070	9.776	9.787
10600 Trekkpliktig bilgodtgjørelse	0	0	208
10900 Arb.givers andel pensjonspr. KLP	1.511	1.466	1.438
10990 Arbeidsgiveravgift	591	574	536
12302 Vedlikehold veger	8.000	8.000	16.850
12402 Brøyting/sandstrøing veger	93.000	80.000	77.325
12500 Materialer vedr. vedlikehold	4.000	4.000	0
14290 Merverdiavgift	20.000	20.000	23.544
17100 Refusjon sykepenger	0	0	-215
17290 Komp. for merverdiavgift driftsregnskap	-20.000	-20.000	-23.544
Sum ansvar: 4722 Søråsvegen	117.172	103.816	105.928
Ansvar: 4723 Myrheimsvegen			
10100 Lønn faste stillinger	10.071	9.777	9.787
10600 Trekkpliktig bilgodtgjørelse	0	0	208
10900 Arb.givers andel pensjonspr. KLP	1.511	1.467	1.438
10990 Arbeidsgiveravgift	591	574	536
16200 Avgiftsfrie salgssinntekter	-5.000	0	0
17100 Refusjon sykepenger	0	0	-215
Sum ansvar: 4723 Myrheimsvegen	7.173	11.818	11.753
Ansvar: 4724 Husvikvegen			
10100 Lønn faste stillinger	10.071	9.776	9.787
10600 Trekkpliktig bilgodtgjørelse	0	0	208
10900 Arb.givers andel pensjonspr. KLP	1.511	1.466	1.438
10990 Arbeidsgiveravgift	591	574	536
12500 Materialer vedr. vedlikehold	5.000	5.000	0
15900 Avskrivninger	9.800	9.800	9.749
16200 Avgiftsfrie salgssinntekter	-5.000	0	0
17100 Refusjon sykepenger	0	0	-215
Sum ansvar: 4724 Husvikvegen	21.973	26.616	21.502
Ansvar: 4725 Stallvikvegen			
10100 Lønn faste stillinger	10.070	9.777	9.787
10600 Trekkpliktig bilgodtgjørelse	0	0	208
10900 Arb.givers andel pensjonspr. KLP	1.511	1.467	1.438
10990 Arbeidsgiveravgift	591	574	536
12302 Vedlikehold veger	9.000	9.000	0
12402 Brøyting/sandstrøing veger	195.000	125.000	127.856
12500 Materialer vedr. vedlikehold	4.000	4.000	0
14290 Merverdiavgift	60.000	60.000	31.964
15900 Avskrivninger	9.000	9.000	9.043
17100 Refusjon sykepenger	0	0	-215
17290 Komp. for merverdiavgift driftsregnskap	-60.000	-60.000	-31.964
Sum ansvar: 4725 Stallvikvegen	229.172	158.818	148.652
Ansvar: 4726 Børgfjellsentervegen			
11301 Gebyr banktjenester og betalingsformidling	10.000	0	0

	501 Økonomiplan 2022/V:501	Budsjett 2021	Regnskap 2020
12302 Vedlikehold veger	50.000	50.000	0
12402 Brøyting/sandstrøing veger	150.000	150.000	0
16200 Avgiftsfrie salgsinntekter	-40.000	-50.000	0
Sum ansvar: 4726 Børgfjellsentervegen	170.000	150.000	0
Ansvar: 4727 Småtjønnin hytteområde			
15900 Avskrivninger	25.400	25.400	25.407
Sum ansvar: 4727 Småtjønnin hytteområde	25.400	25.400	25.407
Ansvar: 4730 Rekreasjon snøscooter løyper			
10100 Lønn faste stillinger	30.000	0	0
10802 Ledergodtgjørelse	5.000	0	0
10900 Arb.givers andel pensjonspr. KLP	4.500	0	0
10990 Arbeidsgiveravgift	2.015	0	0
11151 Bevertning	1.000	0	0
11200 Forbruksmateriell	4.000	4.000	0
11202 Arbeidsklær og verneutstyr	4.000	0	0
11240 Kjøp av tjenester	50.000	89.000	36.600
11301 Gebyr banktjenester og betalingsformidling	10.000	8.000	0
11303 Datakommunikasjon	10.000	10.000	13.661
11400 Annonser	0	0	1.347
11401 Reklameutgifter	10.000	10.000	0
11600 Kjøre- og diettgodtgjørelse	300	300	0
11970 Lisenser/brukerstøtteavtaler	5.000	2.500	0
12000 Kjøp av inventar og utstyr	22.000	22.000	0
12402 Brøyting/sandstrøing veger	5.000	5.000	0
12500 Materialer vedr. vedlikehold	10.000	10.000	496
14290 Merverdiavgift	20.000	20.000	2.838
15500 Avsetning til bundet driftsfond	0	0	18.516
16200 Avgiftsfrie salgsinntekter	-150.000	-140.000	-82.821
16600 Salg av inventar og utstyr	-15.000	-15.000	-10.000
17290 Komp. for merverdiavgift driftsregnskap	-20.000	-20.000	-2.838
19400 Bruk av disposisjonsfond	-7.815	-5.800	0
Sum ansvar: 4730 Rekreasjon snøscooter løyper	0	0	-22.200
Ansvar: 4741 Veg- og gateløys			
10100 Lønn faste stillinger	10.071	9.776	9.787
10600 Trekkpliktig bilgodtgjørelse	0	0	208
10900 Arb.givers andel pensjonspr. KLP	1.511	1.466	1.438
10990 Arbeidsgiveravgift	591	574	536
11200 Forbruksmateriell	5.000	5.000	0
11202 Arbeidsklær og verneutstyr	1.000	1.000	142
11240 Kjøp av tjenester	50.000	2.000	6.070
11302 Telefon og telefax	0	0	226
11303 Datakommunikasjon	0	0	463
11500 Kursavgifter og oppholdsutgifter	0	0	6.200
11702 Drivstoff/olje biler	2.000	2.000	1.954
11703 Rep. og vedlikehold biler, m.m.	2.000	5.000	857
11800 Strøm	100.000	175.000	260.097
12000 Kjøp av inventar og utstyr	0	0	2.244
12300 Tjenester vedr. vedlikehold bygninger/anlegg	0	0	5.770
12301 Tjenester vedr. vedlikehold tekniske anlegg	50.000	50.000	136.288
12401 Rep. og vedlikehold	0	0	444
12500 Materialer vedr. vedlikehold	0	0	33
14290 Merverdiavgift	50.000	50.000	104.805
15900 Avskrivninger	0	0	-29.829

	501 Økonomiplan 2022/V:501	Budsjett 2021	Regnskap 2020
17100 Refusjon sykepenger	0	0	-215
17290 Komp. for merverdiavgift driftsregnskap	-50.000	-50.000	-104.805
Sum ansvar: 4741 Veg- og gatelys	222.173	251.816	402.712
Ansvar: 4751 Miljø- og trafikksikkerhetstiltak			
15900 Avskrivninger	1.400	1.400	1.406
Sum ansvar: 4751 Miljø- og trafikksikkerhetstiltak	1.400	1.400	1.406
Ansvar: 4761 Vedlikehold parker			
10100 Lønn faste stillinger	31.632	30.572	30.612
10300 Lønn ekstrahjelp	0	0	33.819
10600 Trekkpliktig bilgodtgjørelse	1.000	0	761
10608 Trekkpliktig telefongodtgjørelse	0	0	73
10900 Arb.givers andel pensjonspr. KLP	4.745	4.586	8.992
10990 Arbeidsgiveravgift	1.906	1.793	3.694
11200 Forbruksmateriell	3.000	1.000	4.641
11202 Arbeidsklær og verneutstyr	0	0	738
11205 Drivstoff/olje maskiner	2.500	2.500	2.024
11240 Kjøp av tjenester	0	2.000	0
12000 Kjøp av inventar og utstyr	0	0	29.878
12300 Tjenester vedr. vedlikehold bygninger/anlegg	1.000	1.000	0
12303 Vedlikehold parker/uteområder	0	0	30.371
12401 Rep. og vedlikehold	0	0	1.729
12500 Materialer vedr. vedlikehold	4.000	4.000	0
12501 Plantekjøp	8.000	8.000	0
14290 Merverdiavgift	5.000	5.000	17.345
15900 Avskrivninger	0	0	-1.438
17290 Komp. for merverdiavgift driftsregnskap	-5.000	-5.000	-17.345
17300 Tilskudd fra andre fylkeskommuner	0	0	-14.000
Sum ansvar: 4761 Vedlikehold parker	57.783	55.451	131.893
Ansvar: 4763 Stedsutvikling			
11001 Faglitteratur/tidsskrifter/aviser	1.000	1.000	0
11151 Bevertning	1.000	1.000	120
11240 Kjøp av tjenester	0	0	48.033
12700 Konsulenthonorar/juridisk bistand	0	100.000	326.327
14290 Merverdiavgift	25.000	25.000	93.590
15500 Avsetning til bundet driftsfond	0	0	1.000.000
15900 Avskrivninger	122.600	122.600	122.552
17290 Komp. for merverdiavgift driftsregnskap	-25.000	-25.000	-93.590
17300 Tilskudd fra andre fylkeskommuner	0	0	-1.050.000
17700 Refusjon fra andre(private)	0	0	-50.000
19500 Bruk av bundet driftsfond	0	0	-115.478
Sum ansvar: 4763 Stedsutvikling	124.600	224.600	281.554
Ansvar: 4764 Kommunale idrettsanlegg			
15900 Avskrivninger	272.000	272.000	271.983
Sum ansvar: 4764 Kommunale idrettsanlegg	272.000	272.000	271.983
Ansvar: 4811 Bygdatunet			
10100 Lønn faste stillinger	13.544	13.058	13.908
10600 Trekkpliktig bilgodtgjørelse	300	300	294
10608 Trekkpliktig telefongodtgjørelse	400	400	30
10900 Arb.givers andel pensjonspr. KLP	2.032	1.959	1.920
10990 Arbeidsgiveravgift	830	801	739
11202 Arbeidsklær og verneutstyr	500	500	451

	501 Økonomiplan 2022/V:501	Budsjett 2021	Regnskap 2020
11240 Kjøp av tjenester	0	11.700	0
11302 Telefon og telefax	0	0	136
11303 Datakommunikasjon	0	0	278
11702 Drivstoff/olje biler	1.000	1.000	1.172
11703 Rep. og vedlikehold biler, m.m.	1.000	1.000	514
11800 Strøm	5.000	5.000	3.372
11901 Leie møterom/Festeavgifter/leie av grunn	17.000	17.000	16.242
11950 Kommunale avgifter	4.520	4.520	4.522
12000 Kjøp av inventar og utstyr	0	0	5.154
12400 Serviceavtaler	1.000	1.000	970
12401 Rep. og vedlikehold	0	0	266
12402 Brøyting/sandstrøing veger	1.000	1.000	0
12500 Materialer vedr. vedlikehold	1.000	1.000	197
14290 Merverdiavgift	2.000	2.000	4.256
15900 Avskrivninger	11.300	11.300	11.240
17290 Komp. for merverdiavgift driftsregnskap	-2.000	-2.000	-4.256
Sum ansvar: 4811 Bygdatunet	60.426	71.538	61.406
Ansvar: 4812 Ingeniør og stigerbolig			
10100 Lønn faste stillinger	13.545	13.059	13.908
10600 Trekkpliktig bilgodtgjørelse	0	0	294
10608 Trekkpliktig telefongodtgjørelse	0	0	30
10900 Arb.givers andel pensjonspr. KLP	2.032	1.959	1.920
10990 Arbeidsgiveravgift	795	766	739
11202 Arbeidsklær og verneutstyr	500	500	0
11800 Strøm	3.000	3.000	3.353
11901 Leie møterom/Festeavgifter/leie av grunn	15.000	18.000	17.341
11950 Kommunale avgifter	1.000	1.000	1.009
14290 Merverdiavgift	1.000	1.000	1.088
15900 Avskrivninger	5.200	5.200	5.231
17290 Komp. for merverdiavgift driftsregnskap	-1.000	-1.000	-1.088
Sum ansvar: 4812 Ingeniør og stigerbolig	41.072	43.484	43.824
Ansvar: 4821 Skolelokaler (Røyrvik skole)			
10100 Lønn faste stillinger	285.167	275.449	313.137
10111 Helge- og høytidstillegg	0	0	1.281
10200 Vikarlønn ved sykdom	0	0	1.368
10204 Vikarlønn velferdspemisjon	0	0	1.379
10300 Lønn ekstrahjelp	1.000	1.000	12.662
10400 Lønn overtid	1.400	1.400	1.350
10401 Overtidstillegg	1.100	1.100	2.180
10600 Trekkpliktig bilgodtgjørelse	6.500	6.500	4.830
10608 Trekkpliktig telefongodtgjørelse	1.000	1.000	656
10750 Lønn renhold	581.728	557.334	668.137
10900 Arb.givers andel pensjonspr. KLP	130.184	125.068	147.525
10950 Gruppelivs- og ulykkesforsikringspremie	0	0	5.052
10990 Arbeidsgiveravgift	51.412	41.767	37.105
11001 Faglitteratur/tidsskrifter/aviser	0	0	146
11200 Forbruksmateriell	6.000	6.000	12.880
11201 Renholdsartikler og vaskemidler	15.000	15.000	44.126
11202 Arbeidsklær og verneutstyr	3.500	3.500	5.048
11240 Kjøp av tjenester	20.000	20.000	26.158
11302 Telefon og telefax	0	0	91
11303 Datakommunikasjon	1.500	0	185
11500 Kursavgifter og oppholdsutgifter	0	0	450
11702 Drivstoff/olje biler	1.500	1.500	782

	501 Økonomiplan 2022/V:501	Budsjett 2021	Regnskap 2020
11703 Rep. og vedlikehold biler, m.m.	1.000	2.000	1.320
11800 Strøm	220.000	220.000	204.813
11950 Kommunale avgifter	130.000	130.000	133.108
11956 Diverse avgifter og gebyrer	200	200	0
11961 OU-ordning KS-området	0	0	134
12000 Kjøp av inventar og utstyr	14.000	2.000	5.465
12200 Kjøp av maskiner og innretninger	0	0	1.740
12201 Leasing maskiner og innretninger	40.000	40.000	38.060
12300 Tjenester vedr. vedlikehold bygninger/anlegg	85.000	85.000	17.610
12301 Tjenester vedr. vedlikehold tekniske anlegg	67.300	67.300	0
12400 Serviceavtaler	45.000	45.000	40.166
12401 Rep. og vedlikehold	0	0	7.612
12500 Materialer vedr. vedlikehold	65.000	65.000	72.332
13501 Kjøp av tjenester fra Grong kommune	0	0	1.641
13510 Kjøp av tjenester fra interkommunale tiltak	0	0	990
13700 Kjøp fra andre (private)	0	0	1.400
14290 Merverdiavgift	10.000	10.000	150.518
15900 Avskrivninger	913.200	913.200	913.193
16200 Avgiftsfrie salgsinntekter	0	0	-54
16210 Leieinntekter	-5.000	-10.000	-2.300
16500 Avgiftspliktig salgsinntekter	0	0	-2.800
17100 Refusjon sykepenger	0	0	-167.956
17101 Refusjon fødselspenger	0	0	-86.233
17290 Komp. for merverdiavgift driftsregnskap	-10.000	-10.000	-150.518
Sum ansvar: 4821 Skolelokaler (Røyrvik skole)	2.682.691	2.616.318	2.466.767
Ansvar: 4822 Førskolelokaler			
11001 Faglitteratur/tidsskrifter/aviser	0	0	146
11201 Renholdsartikler og vaskemidler	6.000	0	8.605
12000 Kjøp av inventar og utstyr	1.800	1.800	0
12200 Kjøp av maskiner og innretninger	0	0	1.740
12300 Tjenester vedr. vedlikehold bygninger/anlegg	7.500	7.500	0
12500 Materialer vedr. vedlikehold	4.000	4.000	529
14290 Merverdiavgift	2.000	0	2.719
15900 Avskrivninger	229.000	229.000	228.963
17290 Komp. for merverdiavgift driftsregnskap	-2.000	0	-2.719
Sum ansvar: 4822 Førskolelokaler	248.300	242.300	239.983
Ansvar: 4823 Svømme- og idrettshall			
10100 Lønn faste stillinger	-4.450	287.859	299.276
10200 Vikarlønn ved sykdom	1.700	1.700	1.653
10202 Vikarlønn ferie	0	0	1.339
10300 Lønn ekstrahjelp	1.600	1.600	7.497
10533 Lønn beredskapsvakt	2.700	2.700	3.093
10600 Trekkpliktig bilgodtgjørelse	3.636	3.636	2.884
10608 Trekkpliktig telefongodtgjørelse	1.000	1.000	443
10750 Lønn renhold	290.296	274.894	274.617
10900 Arb.givers andel pensjonspr. KLP	43.371	84.909	85.232
10950 Gruppelivs- og ulykkesforsikringspremie	0	0	2.416
10990 Arbeidsgiveravgift	17.333	28.407	28.080
11001 Faglitteratur/tidsskrifter/aviser	0	0	146
11200 Forbruksmateriell	1.000	1.000	1.163
11201 Renholdsartikler og vaskemidler	25.000	25.000	11.837
11202 Arbeidsklær og verneutstyr	3.500	3.500	2.106
11204 Kjemikalier	20.000	20.000	32.218
11240 Kjøp av tjenester	10.000	40.000	9.978

	501 Økonomiplan 2022/V:501	Budsjett 2021	Regnskap 2020
11300 Frankering, frimerker	0	0	853
11302 Telefon og telefaks	5.000	5.000	597
11303 Datakommunikasjon	2.000	0	185
11702 Drivstoff/olje biler	1.000	500	782
11703 Rep. og vedlikehold biler, m.m.	0	0	2.238
11800 Strøm	500.000	500.000	429.265
11970 Lisenser/brukerstøtteavtaler	5.000	5.000	5.988
12000 Kjøp av inventar og utstyr	20.000	20.000	2.576
12001 Leie av inventar og utstyr	0	25.000	19.516
12200 Kjøp av maskiner og innretninger	0	0	1.740
12201 Leasing maskiner og innretninger	25.000	0	0
12300 Tjenester vedr. vedlikehold bygninger/anlegg	10.000	10.000	8.893
12301 Tjenester vedr. vedlikehold tekniske anlegg	7.500	7.500	150.158
12400 Serviceavtaler	60.000	60.000	141.974
12401 Rep. og vedlikehold	0	0	178
12500 Materialer vedr. vedlikehold	2.000	2.000	103.259
13501 Kjøp av tjenester fra Grong kommune	0	0	839
14290 Merverdiavgift	5.000	5.000	242.417
15900 Avskrivninger	2.074.600	2.074.600	2.074.563
16200 Avgiftsfrie salgsinntekter	30.000	0	-90
16290 Billetinntekter	0	0	-1.607
16300 Leieinntekter	-40.000	-40.000	-72.375
16500 Avgiftspliktig salgsinntekter	0	0	-17.199
17100 Refusjon sykepenger	0	0	-12.543
17101 Refusjon fødselspenger	0	0	-31.534
17290 Komp. for merverdiavgift driftsregnskap	-5.000	-5.000	-242.417
18900 Tilskudd, gaver og sponsorinntekter	0	0	-40.000
19500 Bruk av bundet driftsfond	-17.838	-17.838	0
Sum ansvar: 4823 Svømme- og idrettshall	3.100.948	3.427.967	3.532.235
Ansvar: 4831 Helseavdeling			
10100 Lønn faste stillinger	169.653	210.872	206.304
10400 Lønn overtid	1.700	1.700	1.601
10600 Trekkpliktig bilgodtgjørelse	4.900	4.900	4.797
10608 Trekkpliktig telefongodtgjørelse	1.000	1.000	420
10750 Lønn renhold	86.815	83.920	84.025
10900 Arb.givers andel pensjonspr. KLP	38.470	44.219	42.093
10950 Gruppelivs- og ulykkesforsikringspremie	0	0	1.318
10990 Arbeidsgiveravgift	15.430	17.677	13.623
11200 Forbruksmateriell	6.000	6.000	3.451
11201 Renholdsartikler og vaskemidler	30.000	5.000	77.609
11202 Arbeidsklær og verneutstyr	2.500	2.500	57
11240 Kjøp av tjenester	30.000	25.000	26.875
11302 Telefon og telefaks	0	3.000	91
11303 Datakommunikasjon	0	0	185
11500 Kursavgifter og oppholdsutgifter	0	0	450
11702 Drivstoff/olje biler	1.000	500	782
11703 Rep. og vedlikehold biler, m.m.	2.000	2.000	1.537
11800 Strøm	70.000	70.000	74.062
11801 Kjelkraft	75.000	75.000	87.598
11950 Kommunale avgifter	45.000	45.000	48.093
12000 Kjøp av inventar og utstyr	0	0	3.766
12001 Leie av inventar og utstyr	0	0	162
12200 Kjøp av maskiner og innretninger	0	0	1.740
12300 Tjenester vedr. vedlikehold bygninger/anlegg	10.000	10.000	53.343
12301 Tjenester vedr. vedlikehold tekniske anlegg	75.000	75.000	10.084

	501 Økonomiplan 2022/V:501	Budsjett 2021	Regnskap 2020
12400 Serviceavtaler	30.000	30.000	22.692
12401 Rep. og vedlikehold	1.000	1.000	1.076
12500 Materialer vedr. vedlikehold	5.000	5.000	6.902
12700 Konsulentonorar/juridisk bistand	0	0	10.136
13501 Kjøp av tjenester fra Grong kommune	0	0	535
14290 Merverdiavgift	5.000	5.000	103.832
15900 Avskrivninger	126.700	126.700	126.724
16200 Avgiftsfrie salgsinntekter	0	0	-72
17100 Refusjon sykepenger	0	0	-14.617
17290 Komp. for merverdiavgift driftsregnskap	-5.000	-5.000	-103.832
Sum ansvar: 4831 Helseavdeling	827.168	845.988	897.440
Ansvar: 4832 Omsorgsavdeling			
10100 Lønn faste stillinger	174.168	210.872	205.148
10111 Helge- og høytidstillegg	9.018	9.018	11.777
10114 Lørdags- og søndagstillegg	1.309	1.309	732
10200 Vikarlønn ved sykdom	0	0	21.532
10202 Vikarlønn ferie	0	0	1.354
10205 Vikarlønn møter/kurs	3.000	3.000	3.131
10300 Lønn ekstrahjelp	15.263	15.263	24.608
10400 Lønn overtid	500	500	9.736
10401 Overtidstillegg	400	400	817
10533 Lønn beredskapsvakt	37.000	37.000	32.360
10600 Trekkpliktig bilgodtgjørelse	4.900	4.900	4.882
10608 Trekkpliktig telefongodtgjørelse	1.000	1.000	420
10750 Lønn renhold	421.052	342.814	572.587
10900 Arb.givers andel pensjonspr. KLP	92.022	85.792	118.243
10950 Gruppelivs- og ulykkesforsikringspremie	0	0	2.526
10990 Arbeidsgiveravgift	38.742	31.223	40.234
11001 Faglitteratur/tidsskrifter/aviser	0	0	292
11200 Forbruksmateriell	6.000	6.000	9.457
11201 Renholdsartikler og vaskemidler	80.000	80.000	100.046
11202 Arbeidsklær og verneutstyr	2.500	2.500	722
11240 Kjøp av tjenester	90.000	90.000	42.490
11302 Telefon og telefax	0	3.000	0
11500 Kursavgifter og oppholdsutgifter	0	0	450
11600 Kjøre- og diettgodtgjørelse	0	0	720
11703 Rep. og vedlikehold biler, m.m.	2.000	2.000	1.515
11800 Strøm	165.000	165.000	191.971
11801 Kjelkraft	90.000	90.000	87.598
11950 Kommunale avgifter	112.000	112.000	112.217
11956 Diverse avgifter og gebyrer	1.000	1.000	0
12000 Kjøp av inventar og utstyr	9.000	9.000	15.545
12001 Leie av inventar og utstyr	15.000	15.000	24.142
12200 Kjøp av maskiner og innretninger	0	0	1.740
12300 Tjenester vedr. vedlikehold bygninger/anlegg	30.000	30.000	104.328
12301 Tjenester vedr. vedlikehold tekniske anlegg	30.000	15.000	31.935
12400 Serviceavtaler	30.000	30.000	46.624
12401 Rep. og vedlikehold	0	0	13.843
12500 Materialer vedr. vedlikehold	5.000	5.000	12.955
12700 Konsulentonorar/juridisk bistand	0	0	10.167
13501 Kjøp av tjenester fra Grong kommune	0	0	2.114
13510 Kjøp av tjenester fra interkommunale tiltak	0	0	5.990
14290 Merverdiavgift	20.000	20.000	207.999
15900 Avskrivninger	690.300	690.300	690.225
17100 Refusjon sykepenger	0	0	-107.253

	501 Økonomiplan 2022/V:501	Budsjett 2021	Regnskap 2020
17290 Komp. for merverdiavgift driftsregnskap	-20.000	-20.000	-207.999
Sum ansvar: 4832 Omsorgsavdeling	2.156.174	2.088.891	2.449.916
Ansvar: 4835 Omsorgsboliger			
10100 Lønn faste stillinger	18.060	16.684	16.705
10600 Trekkpliktig bilgodtgjørelse	450	450	415
10608 Trekkpliktig telefongodtgjørelse	500	500	40
10900 Arb.givers andel pensjonspr. KLP	2.709	2.503	2.456
10990 Arbeidsgiveravgift	1.108	1.028	950
11200 Forbruksmaterieell	500	500	12
11201 Renholdsartikler og vaskemidler	0	0	2.746
11202 Arbeidsklær og verneutstyr	2.000	2.000	57
11240 Kjøp av tjenester	2.000	20.000	0
11302 Telefon og telefaks	0	0	955
11303 Datakommunikasjon	40.000	40.000	49.855
11702 Drivstoff/olje biler	500	500	811
11703 Rep. og vedlikehold biler, m.m.	2.000	2.000	2.006
11800 Strøm	100.000	120.000	85.645
11801 Kjelkraft	100.000	130.000	89.361
11950 Kommunale avgifter	20.000	15.000	12.022
12000 Kjøp av inventar og utstyr	0	0	51
12200 Kjøp av maskiner og innretninger	0	0	1.740
12300 Tjenester vedr. vedlikehold bygninger/anlegg	10.000	10.000	0
12301 Tjenester vedr. vedlikehold tekniske anlegg	2.000	2.000	3.911
12400 Serviceavtaler	1.000	1.000	4.019
12401 Rep. og vedlikehold	0	0	178
12500 Materialer vedr. vedlikehold	20.000	20.000	882
14290 Merverdiavgift	10.000	10.000	61.162
15900 Avskrivninger	92.600	92.600	92.600
17290 Komp. for merverdiavgift driftsregnskap	-10.000	-10.000	-61.162
Sum ansvar: 4835 Omsorgsboliger	415.427	476.765	367.419
Ansvar: 4837 Vaskeri			
10100 Lønn faste stillinger	174.640	174.974	153.163
10111 Helge- og høytidstillegg	5.000	0	4.252
10200 Vikarlønn ved sykdom	10.000	10.000	18.847
10202 Vikarlønn ferie	10.000	10.000	32.393
10204 Vikarlønn velferdspemisjon	1.000	1.000	2.707
10300 Lønn ekstrahjelp	500	500	8.063
10750 Lønn renhold	0	0	2.695
10900 Arb.givers andel pensjonspr. KLP	29.421	29.471	31.329
10990 Arbeidsgiveravgift	11.759	9.918	11.136
11000 Kontormaterieell og -rekvisita	0	0	719
11200 Forbruksmaterieell	600	600	0
11201 Renholdsartikler og vaskemidler	20.000	13.200	58.709
11202 Arbeidsklær og verneutstyr	2.000	2.000	0
11302 Telefon og telefaks	1.000	0	375
12300 Tjenester vedr. vedlikehold bygninger/anlegg	1.300	1.300	9.312
12401 Rep. og vedlikehold	3.000	3.000	3.492
12500 Materialer vedr. vedlikehold	0	0	578
13501 Kjøp av tjenester fra Grong kommune	0	0	357
14290 Merverdiavgift	6.000	5.700	18.296
16200 Avgiftsfrie salgsinntekter	0	-12.000	-8.445
16300 Leieinntekter	0	0	-529
16500 Avgiftspliktig salgsinntekter	-5.000	-5.000	-8.465
17100 Refusjon sykepenger	0	0	-33.835

	501 Økonomiplan 2022/V:501	Budsjett 2021	Regnskap 2020
17290 Komp. for merverdiavgift driftsregnskap	-6.000	-5.700	-18.296
Sum ansvar: 4837 Vaskeri	265.220	238.963	286.852
Ansvar: 4838 Hjemmebaserte tjenester			
10100 Lønn faste stillinger	258.249	123.913	135.841
10200 Vikarlønn ved sykdom	5.600	5.600	31.933
10202 Vikarlønn ferie	5.600	5.600	13.958
10204 Vikarlønn velferdspolispermisjon	1.000	1.000	0
10205 Vikarlønn møter/kurs	0	0	421
10300 Lønn ekstrahjelp	1.000	1.000	3.175
10400 Lønn overtid	0	0	502
10600 Trekkpliktig bilgodtgjørelse	800	800	488
10750 Lønn renhold	0	87.487	32.612
10900 Arb.givers andel pensjonspr. KLP	40.717	33.690	31.368
10950 Gruppelivs- og ulykkesforsikringspremie	0	0	1.318
10990 Arbeidsgiveravgift	15.963	11.274	8.967
11201 Renholdsartikler og vaskemidler	5.000	0	5.835
11600 Kjøpe- og diettgodtgjørelse	10.000	10.000	4.605
12000 Kjøp av inventar og utstyr	0	0	177
13501 Kjøp av tjenester fra Grong kommune	0	0	268
14290 Merverdiavgift	400	400	1.503
16000 Egenbetaling	-50.000	-50.000	-44.784
16200 Avgiftsfrie salgsinntekter	-20.000	0	0
17100 Refusjon sykepenger	0	0	-58.308
17290 Komp. for merverdiavgift driftsregnskap	-400	-400	-1.503
Sum ansvar: 4838 Hjemmebaserte tjenester	273.929	230.364	168.375
Ansvar: 4841 Boliger til utleie			
10100 Lønn faste stillinger	-65.518	89.674	81.436
10300 Lønn ekstrahjelp	0	0	1.682
10400 Lønn overtid	1.200	1.200	1.188
10600 Trekkpliktig bilgodtgjørelse	2.000	2.000	2.025
10608 Trekkpliktig telefongodtgjørelse	1.000	1.000	195
10900 Arb.givers andel pensjonspr. KLP	-9.828	13.451	12.148
10950 Gruppelivs- og ulykkesforsikringspremie	0	0	1.318
10990 Arbeidsgiveravgift	-3.628	5.473	3.182
11201 Renholdsartikler og vaskemidler	100	100	50
11202 Arbeidsklær og verneutstyr	2.000	2.000	283
11240 Kjøp av tjenester	20.000	20.000	0
11300 Frankering, frimerker	1.000	1.000	0
11302 Telefon og telefax	500	500	453
11303 Datakommunikasjon	100.000	100.000	86.434
11702 Drivstoff/olje biler	7.000	7.000	4.885
11703 Rep. og vedlikehold biler, m.m.	8.000	8.000	1.714
11800 Strøm	100.000	100.000	107.419
11900 Husleie	347.800	0	32.390
11950 Kommunale avgifter	240.000	239.000	278.500
11956 Diverse avgifter og gebyrer	0	0	8.750
12000 Kjøp av inventar og utstyr	5.000	5.000	5.273
12300 Tjenester vedr. vedlikehold bygninger/anlegg	34.400	34.400	98.814
12400 Serviceavtaler	3.000	3.000	14.831
12401 Rep. og vedlikehold	0	0	888
12500 Materialer vedr. vedlikehold	100.000	100.000	63.307
13501 Kjøp av tjenester fra Grong kommune	0	0	651
14290 Merverdiavgift	0	0	17.994
15900 Avskrivninger	116.900	116.900	116.914

	501 Økonomiplan 2022/V:501	Budsjett 2021	Regnskap 2020
16300 Leieinntekter	-760.000	-800.000	-679.743
17290 Komp. for merverdiavgift driftsregnskap	0	0	-17.994
Sum ansvar: 4841 Boliger til utleie	250.926	49.698	244.988
Ansvar: 4842 Garasjer til utleie			
10100 Lønn faste stillinger	84.151	81.332	81.436
10600 Trekkpliktig bilgodtgjørelse	2.100	2.100	2.025
10608 Trekkpliktig telefongodtgjørelse	1.000	1.000	195
10900 Arb.givers andel pensjonspr. KLP	12.623	12.200	11.975
10990 Arbeidsgiveravgift	5.094	4.928	4.629
11800 Strøm	20.000	20.000	21.402
12500 Materialer vedr. vedlikehold	500	500	6.639
16300 Leieinntekter	-500	-500	0
Sum ansvar: 4842 Garasjer til utleie	124.968	121.560	128.301
Ansvar: 4843 Røyrvik kommunale boligstiftelse			
15900 Avskrivninger	33.200	33.200	33.129
Sum ansvar: 4843 Røyrvik kommunale boligstiftels	33.200	33.200	33.129
Ansvar: 4851 Samfunnskafe			
11800 Strøm	0	0	2.167
11801 Kjelkraft	0	0	229
12301 Tjenester vedr. vedlikehold tekniske anlegg	0	0	341
14290 Merverdiavgift	0	0	-1.853
15900 Avskrivninger	7.700	7.700	7.691
17290 Komp. for merverdiavgift driftsregnskap	0	0	1.853
Sum ansvar: 4851 Samfunnskafe	7.700	7.700	10.429
Ansvar: 4852 Samfunnshussal, forsamlingslokaler			
10100 Lønn faste stillinger	51.536	50.162	50.210
10600 Trekkpliktig bilgodtgjørelse	500	500	637
10608 Trekkpliktig telefongodtgjørelse	500	0	150
10750 Lønn renhold	69.393	66.150	66.170
10900 Arb.givers andel pensjonspr. KLP	18.139	17.447	17.087
10990 Arbeidsgiveravgift	7.144	6.848	6.354
11202 Arbeidsklær og verneutstyr	500	500	0
11240 Kjøp av tjenester	1.000	1.000	0
11703 Rep. og vedlikehold biler, m.m.	1.000	1.000	803
11800 Strøm	38.000	38.000	36.310
11801 Kjelkraft	40.000	40.000	25.452
11950 Kommunale avgifter	6.000	6.000	2.391
11956 Diverse avgifter og gebyrer	1.000	1.000	0
12200 Kjøp av maskiner og innretninger	0	0	1.740
12301 Tjenester vedr. vedlikehold tekniske anlegg	0	0	819
12400 Serviceavtaler	2.000	2.000	12.632
12401 Rep. og vedlikehold	0	0	1.417
12500 Materialer vedr. vedlikehold	0	0	1.072
12700 Konsulenthonorar/juridisk bistand	0	0	20.136
14290 Merverdiavgift	25.000	25.000	21.718
15900 Avskrivninger	19.500	19.500	19.579
16200 Avgiftsfrie salgsinntekter	0	0	-54
16300 Leieinntekter	-10.000	-20.000	-7.300
17100 Refusjon sykepenger	0	0	-964
17290 Komp. for merverdiavgift driftsregnskap	-25.000	-25.000	-21.718
Sum ansvar: 4852 Samfunnshussal, forsamlingslo	246.212	230.107	254.642

	501 Økonomiplan 2022/V:501	Budsjett 2021	Regnskap 2020
Ansvar: 4853 Servicebygg, administrasjonslokaler			
10100 Lønn faste stillinger	35.663	34.976	34.999
10600 Trekkpliktig bilgodtgjørelse	500	500	485
10608 Trekkpliktig telefongodtgjørelse	500	0	2.984
10750 Lønn renhold	185.050	176.400	176.454
10900 Arb.givers andel pensjonspr. KLP	33.107	31.706	31.040
10950 Gruppelivs- og ulykkesforsikringspremie	0	0	439
10990 Arbeidsgiveravgift	12.997	12.423	9.731
11200 Forbruksmaterieil	7.500	7.500	9.676
11201 Renholdsartikler og vaskemidler	25.000	25.000	23.808
11202 Arbeidsklær og verneutstyr	1.500	1.500	57
11240 Kjøp av tjenester	4.000	4.000	14.060
11301 Gebyr banktjenester og betalingsformidling	0	0	80
11302 Telefon og telefax	5.000	500	91
11303 Datakommunikasjon	0	0	185
11500 Kursavgifter og oppholdsutgifter	9.000	9.000	450
11600 Kjøre- og diettgodtgjørelse	1.000	1.000	0
11702 Drivstoff/olje biler	1.500	1.500	782
11703 Rep. og vedlikehold biler, m.m.	2.000	2.000	1.546
11800 Strøm	70.000	50.000	83.261
11801 Kjelkraft	100.000	150.000	89.267
11902 Internhusleie	-486.000	-486.000	-486.000
11950 Kommunale avgifter	23.000	23.000	18.785
12000 Kjøp av inventar og utstyr	14.000	2.000	14.653
12200 Kjøp av maskiner og innretninger	0	0	1.784
12300 Tjenester vedr. vedlikehold bygninger/anlegg	7.500	7.500	6.221
12301 Tjenester vedr. vedlikehold tekniske anlegg	15.000	15.000	28.134
12400 Serviceavtaler	25.000	25.000	40.269
12401 Rep. og vedlikehold	0	0	178
12500 Materialer vedr. vedlikehold	5.000	5.000	4.159
12700 Konsulenthonorar/juridisk bistand	0	0	20.136
13501 Kjøp av tjenester fra Grong kommune	0	0	847
14290 Merverdiavgift	65.000	65.000	80.212
14720 Tap på fordringer	0	0	-8.292
15900 Avskrivninger	238.900	238.900	255.370
16300 Leieinntekter	-159.000	-159.000	-127.001
16500 Avgiftspliktig salgsinntekter	0	-7.000	-232
17100 Refusjon sykepenger	0	0	-39
17101 Refusjon fødselspenger	0	0	4.836
17290 Komp. for merverdiavgift driftsregnskap	-65.000	-65.000	-80.212
Sum ansvar: 4853 Servicebygg, administrasjonslo	177.717	172.405	253.202
Ansvar: 4860 Ysteriet			
10100 Lønn faste stillinger	81.993	79.246	79.348
10600 Trekkpliktig bilgodtgjørelse	2.000	2.000	1.973
10608 Trekkpliktig telefongodtgjørelse	1.000	1.000	190
10750 Lønn renhold	14.539	0	14.075
10900 Arb.givers andel pensjonspr. KLP	14.480	11.887	13.738
10990 Arbeidsgiveravgift	5.814	4.801	5.054
11000 Kontormaterieil og -rekvisita	0	0	144
11200 Forbruksmaterieil	5.000	5.000	297
11201 Renholdsartikler og vaskemidler	5.000	5.000	2.520
11202 Arbeidsklær og verneutstyr	2.500	2.500	57
11240 Kjøp av tjenester	500	500	688
11302 Telefon og telefax	0	0	91
11303 Datakommunikasjon	0	0	185

	501 Økonomiplan 2022/V:501	Budsjett 2021	Regnskap 2020
11702 Drivstoff/olje biler	1.000	500	782
11703 Rep. og vedlikehold biler, m.m.	1.000	1.000	1.556
11800 Strøm	100.000	95.000	101.266
11950 Kommunale avgifter	28.000	28.000	26.649
12000 Kjøp av inventar og utstyr	200	200	775
12200 Kjøp av maskiner og innretninger	0	0	1.740
12300 Tjenester vedr. vedlikehold bygninger/anlegg	5.000	5.000	3.643
12301 Tjenester vedr. vedlikehold tekniske anlegg	0	0	3.699
12400 Serviceavtaler	30.000	7.000	10.253
12401 Rep. og vedlikehold	0	0	178
12500 Materialer vedr. vedlikehold	1.000	1.500	1.839
13501 Kjøp av tjenester fra Grong kommune	0	0	27
13700 Kjøp fra andre (private)	0	0	2.205
14290 Merverdiavgift	30.000	30.000	31.251
15900 Avskrivninger	0	0	25.780
16300 Leieinntekter	-118.000	-118.000	-113.070
17100 Refusjon sykepenger	0	0	-5.428
17290 Komp. for merverdiavgift driftsregnskap	-30.000	-30.000	-31.251
Sum ansvar: 4860 Ysteriet	181.026	132.134	180.251
Ansvar: 4862 Brannstasjon			
15900 Avskrivninger	3.100	3.100	3.070
Sum ansvar: 4862 Brannstasjon	3.100	3.100	3.070
Ansvar: 4871 Fjernlager			
10100 Lønn faste stillinger	0	0	46.469
10600 Trekkpliktig bilgodtgjørelse	0	0	1.015
10608 Trekkpliktig telefongodtgjørelse	0	0	60
10900 Arb.givers andel pensjonspr. KLP	0	0	6.664
10990 Arbeidsgiveravgift	0	0	2.532
11240 Kjøp av tjenester	0	0	58.054
13501 Kjøp av tjenester fra Grong kommune	0	0	357
14290 Merverdiavgift	0	0	15.214
15900 Avskrivninger	0	0	5.181
17100 Refusjon sykepenger	0	0	-424
17290 Komp. for merverdiavgift driftsregnskap	0	0	-15.214
Sum ansvar: 4871 Fjernlager	0	0	119.908
Ansvar: 4872 Garasje (v/Gjestegården)			
11240 Kjøp av tjenester	0	0	1.200
11800 Strøm	0	0	4.351
11952 Byggesaksgebyr	0	0	1.140
14290 Merverdiavgift	0	0	1.548
17290 Komp. for merverdiavgift driftsregnskap	0	0	-1.548
Sum ansvar: 4872 Garasje (v/Gjestegården)	0	0	6.690
Ansvar: 4873 Kjeller, butikken			
10100 Lønn faste stillinger	46.831	45.307	46.469
10600 Trekkpliktig bilgodtgjørelse	1.000	1.000	1.015
10608 Trekkpliktig telefongodtgjørelse	1.000	1.000	60
10900 Arb.givers andel pensjonspr. KLP	7.025	6.796	6.664
10990 Arbeidsgiveravgift	2.848	2.759	2.532
11800 Strøm	0	0	4.544
11901 Leie møterom/Festeavgifter/leie av grunn	14.700	14.700	0
14290 Merverdiavgift	8.000	8.000	1.138
17100 Refusjon sykepenger	0	0	-424

	501 Økonomiplan 2022/V:501	Budsjett 2021	Regnskap 2020
17290 Komp. for merverdiavgift driftsregnskap	-8.000	0	-1.138
Sum ansvar: 4873 Kjeller, butikken	73.404	79.562	60.861
Ansvar: 4882 Hybelhus			
16200 Avgiftsfrie salgsinntekter	0	0	-4.827
Sum ansvar: 4882 Hybelhus	0	0	-4.827
Ansvar: 4999 Motpost avskrivning PDN			
19900 Motpost avskrivninger	-5.525.700	-5.525.700	-5.525.105
Sum ansvar: 4999 Motpost avskrivning PDN	-5.525.700	-5.525.700	-5.525.105
Ansvar: 5001 Tilskudd menighetsråd - administrasj			
14700 Diverse tilskudd	740.000	336.000	506.000
14704 Verdi tjenesteytingsavtale kirkelig fellesråd	15.000	17.000	76.800
Sum ansvar: 5001 Tilskudd menighetsråd - admini	755.000	353.000	582.800
Ansvar: 5002 Tilskudd menighetsråd - kirke			
14700 Diverse tilskudd	0	135.000	255.000
Sum ansvar: 5002 Tilskudd menighetsråd - kirke	0	135.000	255.000
Ansvar: 5003 Tilskudd menighetsråd - kirkegård			
11951 Tinglysningsgebyr og dokumentavgift	0	0	1.755
14700 Diverse tilskudd	0	85.000	85.000
14704 Verdi tjenesteytingsavtale kirkelig fellesråd	0	59.800	0
Sum ansvar: 5003 Tilskudd menighetsråd - kirkegå	0	144.800	86.755
Ansvar: 5101 Tilskudd, livssynssamfunn			
14700 Diverse tilskudd	0	10.000	18.750
Sum ansvar: 5101 Tilskudd, livssynssamfunn	0	10.000	18.750
Ansvar: 5201 Tospråklighet. Basis og betjeningsde			
11150 Matvarer	0	0	409
14290 Merverdiavgift	0	0	61
17290 Komp. for merverdiavgift driftsregnskap	0	0	-61
Sum ansvar: 5201 Tospråklighet. Basis og betjenin	0	0	409
Ansvar: 5204 Ledelse - andel lønnsmidler			
10900 Arb.givers andel pensjonspr. KLP	0	0	-225
10990 Arbeidsgiveravgift	0	0	-18
17100 Refusjon sykepenger	0	0	32
Sum ansvar: 5204 Ledelse - andel lønnsmidler	0	0	-211
Ansvar: 5600 Kulturadministrasjon			
10900 Arb.givers andel pensjonspr. KLP	0	0	-1.580
10990 Arbeidsgiveravgift	0	0	-105
17100 Refusjon sykepenger	0	0	-403
Sum ansvar: 5600 Kulturadministrasjon	0	0	-2.088
Ansvar: 5610 Ungdommens kulturmønstring UKM			
10990 Arbeidsgiveravgift	0	0	-11
17100 Refusjon sykepenger	0	0	-251
Sum ansvar: 5610 Ungdommens kulturmønstring	0	0	-262
Ansvar: 5632 Kino			
10300 Lønn ekstrahjelp	0	0	4.417
10900 Arb.givers andel pensjonspr. KLP	0	0	392

	501 Økonomiplan 2022/V:501	Budsjett 2021	Regnskap 2020
10990 Arbeidsgiveravgift	0	0	245
Sum ansvar: 5632 Kino	0	0	5.053
Ansvar: 8001 Skatt på inntekt og formue			
18700 Skatt på inntekt og formue	-10.005.000	-9.856.000	-9.010.341
18772 Naturressursskatt	-3.100.000	-3.100.000	-3.048.298
Sum ansvar: 8001 Skatt på inntekt og formue	-13.105.000	-12.956.000	-12.058.639
Ansvar: 8002 Eiendomsskatt			
11240 Kjøp av tjenester	990.000	0	0
18740 Eiendomsskatt annen eiendom	-4.418.000	-2.325.000	-2.421.106
19500 Bruk av bundet driftsfond	-990.000	0	0
Sum ansvar: 8002 Eiendomsskatt	-4.418.000	-2.325.000	-2.421.106
Ansvar: 8101 Regulerings- og konsesjonsavgifter			
15500 Avsetning til bundet driftsfond	9.390.000	9.390.000	9.391.266
17700 Refusjon fra andre(private)	0	0	-17.083
18771 Konsesjonsavgift	-9.390.000	-9.390.000	-9.374.183
Sum ansvar: 8101 Regulerings- og konsesjonsavgift	0	0	0
Ansvar: 8102 Konsesjonskraftinntekter			
11960 Diverse kontingenter	160.000	160.000	158.794
13700 Kjøp fra andre (private)	30.000	30.000	8.238
14703 Kjøp av konsesjonskraft	1.285.000	1.285.000	1.796.994
16505 Salg av konsesjonskraft	-2.120.000	-2.120.000	-4.864.333
Sum ansvar: 8102 Konsesjonskraftinntekter	-645.000	-645.000	-2.900.308
Ansvar: 8401 Statlig rammetilskudd			
18000 Rammetilskudd	-42.097.000	-40.650.000	-42.514.879
Sum ansvar: 8401 Statlig rammetilskudd	-42.097.000	-40.650.000	-42.514.879
Ansvar: 8403 Investeringskomp. Grunnskolefor			
18100 Statstilskudd	-43.000	-43.000	-36.404
Sum ansvar: 8403 Investeringskomp. Grunnskoler	-43.000	-43.000	-36.404
Ansvar: 8404 Investeringskomp. Eldreomsorgen			
18100 Statstilskudd	0	0	-442.259
Sum ansvar: 8404 Investeringskomp. Eldreomsorg	0	0	-442.259
Ansvar: 8410 Integreringstilskudd			
18100 Statstilskudd	0	-600.000	-1.254.900
Sum ansvar: 8410 Integreringstilskudd	0	-600.000	-1.254.900
Ansvar: 9000 Renteutgifter og renteinntekter			
15000 Renteutgifter lån	1.700.000	2.000.000	1.820.345
15002 Forsinkelsesrenter	0	0	587
15500 Avsetning til bundet driftsfond	0	0	30.015
19000 Renter av bankinnskudd	-250.000	-250.000	-235.096
19002 Renter av utlån	-40.000	-40.000	-41.153
19003 Forsinkelsesrenter	-1.000	-1.000	-2.599
Sum ansvar: 9000 Renteutgifter og renteinntekter	1.409.000	1.709.000	1.572.100
Ansvar: 9002 Avkastning verdipapirer			
14500 Overføringer til andre kommuner	350.000	350.000	324.760
15500 Avsetning til bundet driftsfond	1.250.000	1.250.000	0
19050 Aksjeutbytte	-1.600.000	-1.600.000	-1.624.679

	501 Økonomiplan 2022/V:501	Budsjett 2021	Regnskap 2020
Sum ansvar: 9002 Avkastning verdipapirer	0	0	-1.299.919
Ansvar: 9101 Avdrag på eksterne lån			
15100 Avdrag på lån	5.300.000	5.000.000	5.002.835
Sum ansvar: 9101 Avdrag på eksterne lån	5.300.000	5.000.000	5.002.835
Ansvar: 9302 Bundne driftsfond			
15500 Avsetning til bundet driftsfond	0	0	1.624.679
15700 Overføring til investeringsregnskapet	0	0	331.480
19500 Bruk av bundet driftsfond	-7.000.000	-7.710.258	-7.957.520
Sum ansvar: 9302 Bundne driftsfond	-7.000.000	-7.710.258	-6.001.361
Ansvar: 9350 Disposisjonsfond			
19400 Bruk av disposisjonsfond	0	0	-291.337
Sum ansvar: 9350 Disposisjonsfond	0	0	-291.337
T O T A L T	0	0	0

1.