



HI DU HØRD

Opplysningstjenesten Røyrvik kommune

Du spør - vi svarer på spørsmål om kommune, fylke, stat – eller viser til rette kontor.

Tlf : 74 33 63 00

e-post:
postmottak@royrvik.kommune.no
web:
www.royrvik.kommune.no

ET INFORMASJONSBLAD FOR RØYRVIK

Utgiver: Røyrvik kommune Uke 20



KUNNGJØRING AV MØTER I RØYRVIK KOMMUNE

Dato	Navn:	Sted	Tid:
23.05	Kommunestyret	Kommunestyresalen	17.00

Ihht. Kommunelovens § 31, er møtene åpne for publikum.

Er det noen som kan tenke seg å vaske rundt hos meg?

Jeg bor i omsorgsbolig.

Telefon: 99 23 23 45. Bodil Staldvik

Innleveringsfrist mandag kl. 15.00



17. Mai i Røyrvik

Vi ønsker dere alle hjertelig velkommen til en hyggelig 17.mai feiring i Røyrvik.

Program

08.00 Flaggheising ved Røyrvik omsorgssenter og ved samfunnshuset

10.45 Tog fra Røyrvik kirke, via Røyrvik omsorgssenter før vi ender på samfunnshuset

12.00 Program på Røyrvik Samfunnshus

🇳🇴 Tale for dagen og underholdning på Røyrvik Samfunnshus.

🇳🇴 Allsang

🇳🇴 Innslag fra rosaruss, orangeruss, Røyrvik kulturskole, Røyrvik oppvekstsenter, Fjelljom.

🇳🇴 Loddsalg med mange fine premier.

🇳🇴 Salg av is, kaffe og kaker

🇳🇴 Gratis pølse og drikke til barna

🇳🇴 Leker for små og store

Vi kjører is-spise-konkurransse! Den som spiser mest is vinner en premie.

Dere kan betale med vipps og kontanter

15.00 Gudstjeneste i Røyrvik kirke.

Elever og foresatte i 7.- og 8.klasse ønsker dere hjertelig velkommen til en hyggelig 17.mai feiring i Røyrvik 2023.



Raarvihken tjielte/Røyrvik kommune

Nyansettelser i Røyrvik kommune:

Røyrvik kommune har ansatt to nye kommunalsjefer.

Milda Alice Staldvik Svestad – Kommunalsjef oppvekst og helse.

Frank Åge Aspnes – Kommunalsjef plan, drift og eiendom.

Kommunehuset og sentralbordet i Røyrvik kommune er stengt fredag 19. mai 2023.

Ved behov, ta direkte kontakt med:

Konst. kommunedirektør Maifrid (Maia) Alsgård, tlf. 47 29 77 46

Kommunalsjef oppvekst og helse, Milda Svestad, tlf. 45 45 62 17

Kommunalsjef plan, drift og eiendom, Frank Aspnes, tlf. 95 24 69 44

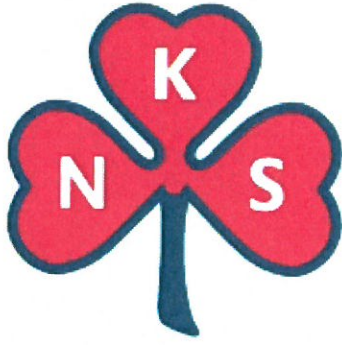

Er det noen der ute som ønsker å sponse oss med premier til Sanitetens Bærflækketombola er det fortsatt mulighet til det. Dere kan levere til Kråa torsdager fra kl 10-14, eller levere til Sissel Hanssen på kommunehuset.

Frist 25. Mai

Festkomiteen



15.-18.- juni 2023

Hva vil du være med på, hjelpe til med eller foreslå til årets Bærflækkdaga?

Vi er godt i gang med forberedelsene til årets Bærflækkdaga, men har plass til flere boder, dugnadsfolk, markedsførere og deltakere til alt som skal skje 😊

Noe av det vi har behov for hjelp til er for eksempel grautsalg, vakter på fest fredag, opp- og nedrigg av telt osv. Vi blir glade for alle som kan delta, ta kontakt med noen av oss i komiteen, eller dere kan ta kontakt på mobil 90014053/epost bodil.hauko@gmail.com for mer informasjon.

Vi ønsker å ha samme åpningstiden på boden som vi hadde i fjor på boder/utstilling fra kl 11-16 på lørdagen.

Har du aktiviteter/ tilbud/åpningstider eller hva det måtte være som du ønsker å få med i programmet for Bærflækkhelga?

Håper mange gleder seg med flere dager med god Bærflækkdaga-stemning 😊

BLI MED PÅ



Natt på BIBLIOTEKET

LES OG DELTA PÅ SOMMERLES.NO

Les bøker, registrer dem og få digitale troféer på Sommerles.no. Få kule premier og hent kodeord på biblioteket. Les Sommerles-fortellingen av Mari Moen Holsve. Sommerles.no er en digital lesekampanje for 1.-7. trinn som varer fra 1. juni til 31. august.

Sommerles 2023 er utviklet av
Snuti og Vestfold og Telemark fylkesbibliotek, i samarbeid med Innlandet og Rogaland fylkesbibliotek



Namsskogan Utvikling informerer:

Det jobbes med å oppdatere og ta i bruk en nettside med informasjon til innbyggere og tilflyttere til Røyrvik.

Vi ønsker å få en oversikt over tilgjengelige boliger i kommunen. Har du bolig/leilighet for salg eller til leie?

Vi ønsker også å høre fra bedrifter som har behov for flere ansatte. Da behøver vi oversikt over hvilken kompetanse dere er ute etter og hvor mange dere ønsker å ansette. Vi legger det ut på

<https://namut.no/ledige-stillinger/>

Begge tjenestene er gratis.

Send oss en e-post eller ring oss.

Bedriftsrådgivning: jens.aarli@namut.no - 969 11 881

Bosetting og bo lyst: aase.langlie@namut.no – 48427 064



DET NORSKE
HAGESELSKAP

Røyrvik frivilligsentral og Røyrvik Hagelag

Inviterer til såkveld

Mandag 22. mai kl. 18

inviterer vi til såkveld i Utstyrssentralen sitt lokale på Næringshuset.

Har du lyst til å så sommerblomster, men vet ikke helt hvor du skal starte? Eller er du en erfaren dyrker, men vil ha selskap? Dette passer for alle!

Vi stiller med jord, og frø av blomkarse og ringblomst. Har du egne frø du vil så, kan du selvfølgelig ta med det. Vi har noen potter vi kan så i, men ta gjerne med egne om du har (de bør ikke være for store).

I tillegg til å så til egen hage vil vi så blomster som kan forskjønne fellesområdene ved ROS og Røyrvik sentrum.

Vi antar en ca. pris på 50 ,- per deltaker som dekker jord og frø

Alle er velkomne til en hyggelig såkveld!

Frivilligsentralen spanderer bålcaffe

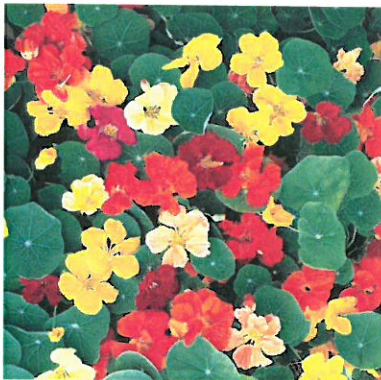

Ved spørsmål ta kontakt med Bodil 90014053 eller Ane 47815519

HLF Hørselhemmedes Landsforbund
HLF Lierne, Namsskogan og Røyrvik



- Trenger vi et lokallag?
- E det uhørt å spørre dersom du e tunghørt?
- Ligger høreapparatet i nattbordskuffa?

Dette er 3 av mange spørsmål Sigmund Kveli vil stille på Tunnsjø Samfunnshus 23. mai 2023 klokka 14.00

Medlemmer og andre med hørselsutfordringer fra våre 3 kommuner inviteres til å delta.

Program: Velkommen ved leder.

HLF Trøndelags leder Torkild Lønvik forteller om HLF. Hovedtema for HLF i år er tinnitus. Han vil også si noe om erfaringer han har med det.

Hørselskontakten fra Namsskogan; Svenn Ingvar Brekkvassmo, vil fortelle om tilleggsutstyr til høreapparatene. Det blir mulighet til personlig samtale.

Sigmund Kveli vil lede oss fram til kl. 18.00

Enkel servering

Påmelding innen 19.mai til:

Lierne: Arnodd Lillemark: 95 77 81 40 Lidvor Fjelde: 90 90 88 11

Namsskogan: Svenn I. Brekkvassmo: 91 36 35 54

Røyrvik: Aud Dahl: 45 60 45 36

Styret ønsker dere velkommen til Tunnsjø samfunnshus



Om lag 200 innbyggere i Røyrvik inviteres til ny HUNT-undersøkelse i juni.

Denne HUNT-undersøkelsen inviterer alle som deltok i HUNT 4 i Røyrvik til å delta på nytt.

Feltstasjonen er på Legekantoret i Røyrvik, Bergveien 16, 7898 Limingen

Vi er her i dagene 13. og 14. juni med et eget helseteam. Se åpningstider nederst.

Du som er i den eldste gruppa får invitasjon i posten. Timen for oppmøte står her. I samme konvolutt er det et spørreskjema som det er fint om du fyller ut og tar med til time. Du som bor i omsorgsbolig eller på sykehjemmet får tilbud om hjemmebesøk.

De yngste fra 24 år og oppover, får invitasjon pr. sms, med et spørreskjema som besvares digitalt. På sms-en står et tidspunkt for oppmøte på feltstasjon. Hvis tildelt time ikke passer er du velkommen på dropp-in innenfor åpningstiden. Du trenger ikke å avbestille tildelt time.

Banebrytende koronaforskning og eldrehelse

Koronaforskning og konsekvenser på fysisk og psykisk helse i forbindelse med pandemien er sentralt tema i denne undersøkelsen for både eldste og yngste gruppe.

Blodprøvene er svært viktig for å øke kunnskapen om kroppslig reaksjon på koronasykdom og vaksiner, og analysere effekten på kroppens immunforsvar. Deltakerne får også svar på analysen av blodprøvene hvis de ønsker det, og her vil det også framgå om de har antistoffer i blodet fra eventuell infeksjon eller vaksine.

For de eldste er det er tilsvarende undersøkelse som i HUNT4 70+ (2019) i tillegg til blodprøve på feltstasjonen. Her ønskes det mer forskning på helseutvikling, funksjonsendringer og på sykdommer som oftest rammer den eldste delen av befolkningen. Hvordan eldre opplevde pandemien er også et viktig tema.

Oppfordrer til å delta

-HUNT er i verdensklassen for å skaffe data til helseforskning, og det forskes over hele verden på materialet som ligger i HUNT data- og biobank på Levanger. Den gode oppslutningen av nordtrønderne gjennom fire HUNT-er, og nå denne, er gull verd, sier prosjektleder Hjulstad Belbo.

-Her har vi helsedata før en pandemi gjennom HUNT4, så samler vi nå inn etter pandemien, det er rett og slett unikt. Håper folk i Røyrvik også denne gangen ønsker å delta i HUNT, oppfordrer hun.

Stor deltakelse

HUNT Aldring i Trøndelag/COVID er nå i innspurten av det to år lange prosjektet som startet i Stjørdal kommune i september 2021. Etter Røyrvik flytter HUNT til feltstasjon i Lierne. Lierne er siste kommune ut, og skal avslutte i løpet av juni.

Så langt har er det samlet inn blodprøver fra om lag 29 000 deltakere og 5600 har snart deltatt i HUNT Aldring i Trøndelag.

-Det er meget god oppslutning, vi ligger på 75% deltakelse av de eldste og 64 % på blodprøver, sier en fornøyd Hjulstad Belbo.



HUNT-teamet ønsker alle inviterte i Røyrvik velkommen til å delta!

Åpningstider på feltstasjonen i Røyrvik:

Tirsdag 13.juni: 08.10- 17.20.

Onsdag 14.juni: 08.10-17.20

Mellom klokka 11.30 og 12.00 er det matpause.

Hvis du er invitert pr. SMS og timen ikke passer, kom på dropp-inn i åpningstiden.
Du trenger ikke avbestille tildelt time.

Velkommen!



Raarvihken tjielte/Røyrvik kommune Jieljes voenge -Ei levende fjellbygd



Nasjonalparkkommunen Røyrvik byr på spennende kontraster med sine vidstrakte og naturskjønne omgivelser som gir mulighet til friluftsliv, jakt og fiske. Det er kort vei til lysløyper/alpinbakke i Børgfjellsenteret.

Røyrvik kommune er en tospråklig kommune hvor utvikling av sørsamisk språk og kultur står sentralt. Røyrvik kommune har et rikt kultur- og foreningsliv. Kommunen har et høyt servicenivå med gode skole- og barnehagetilbud og kan tilby trygge og gode oppvekstsvilkår.

Røyrvik kommune – kanskje ditt viktigste valg.

Gielekonsulente / Språkkonsulent 100%

Røyrvik kommune søker språkkonsulent i åarjel-saemien - samisk – 100 % fast stilling.

Raarvihken tjielte/Røyrvik kommune har siden 2013 hatt status som samisk språkforvaltningsområde. Formålet er tilrettelegging for at den samiske befolkningen skal kunne bevare og utvikle sitt språk, og gi alle rett til å bli betjent på samisk.

Røyrvik kommune er forvaltningskommune for åarjel-saemien. I tillegg driver kommunen et samisk språksenter – Gielearnie, begge organisert innenfor enheten samisk og kultur. Stillingen som er knyttet til denne enheten vil være til hjelp og støtte for hele organisasjonen.

Kommunens verdigrunnlag er:

- Vi jobber sammen
- Vi preges av arbeidsglede og stolthet
- Vi verdsetter åpenhet

Stillingens arbeidsområde:

- Oversettelse fra samisk til norsk og vise versa
- Kommunikasjon- og informasjonsarbeid
- Utvikling, publisering og vedlikehold av innhold i nettside, Hi Du Hørd og ellers
- Koordinering av språkarbeid og oppfølging av kommunens språkprosjekter
- Bistå hele kommuneorganisasjonen i bruken, synliggjøringen og utviklingen av samisk, herunder veiledning i utviklings- og prosjektarbeid

Kvalifikasjonskrav:

- Stillingen krever gode kunnskaper i åarjel-saemien, så vel muntlig som skriftlig.
- Kunnskap i saksbehandling.
- Må ha praktisk erfaring fra, og kunnskap om samisk språk- og kultur
- Kunnskap i informasjonsteknologi

Personlige egenskaper:

- Evne til å arbeide godt så vel selvstendig som i team
- God evne til relasjonsbygging og kommunikasjon på ulike nivå i hele organisasjonen
- Ryddig, strukturert og nøyaktig

Personlig egnethet vil bli vektlagt ved utvelgelse.

Lønns- og tilsetningsvilkår:

- Lønn etter avtale
- Meget gode pensjons- og forsikringsordninger

Organisasjonen vil være i stadig endring. Det er derfor et krav at den som tilsettes er fleksibel i forhold til endringer i arbeidsoppgaver, samarbeidspartnere og organisatorisk plassering.

Søknaden sendes:

Søknad på stillingen sendes elektronisk via Røyrvik kommunes hjemmeside www.royrvik.kommune.no

Tiltredelse: 15.08.23 eller etter avtale

Kontakt:

Sten Jønsson, enhetsleder kultur og samisk, tlf.:975 77 733,
sten.erling.jonsson@royrvik.kommune.no

Søknadsfrist 15.06.23

Attester og vitnemål sendes ikke nå, men tas med til evt. jobbintervju.

Søkerliste kan bli offentliggjort selv om søker ber om unntak jfr. offentlighetsloven § 25.

Tilskudd til spesielle miljøtiltak i jordbruk (SMIL) 2023

Søknadsfrist 1. juni



Prioriterte tiltak 2023:

1. Biologisk mangfold og kulturlandskapstiltak – Nofence beiteteknologi
2. Hydrotekniske tiltak og erosjon – rensk av avskjæringsgrøft
3. Forurensingstiltak i foretakets driftsopplegg – tak/dekke over gjødselkum
4. Kulturminner og verneverdige bygninger
5. Planleggings- og tilretteleggingsprosjekter

Se vedlagte lokale retningslinjer for mer detaljert informasjon.



Tilskudd til spesielle miljøtiltak i jordbruket

*Lokale retningslinjer for Øvre Namdal
Lierne, Røyrvik og Namsskogan kommune*

Vedtatt 28.11.2022



Innholdsfortegnelse

1. Formål, virkeområde og vilkår.....	2
1.1 Formål.....	2
1.2 Virkeområde.....	2
1.3 Vilkår.....	2
2. Prioriterte tiltak – Øvre Namdal.....	3
2.1 Biologisk mangfold og Kulturlandskapstiltak.....	3
2.3 Forurensningstiltak i foretakets driftsopplegg.....	4
2.4 Kulturminner og verneverdige bygninger.....	4
2.5 Planleggings- og tilretteleggingsprosjekter.....	5
2.6 Tilgjengelighet og opplevelser i landskapet.....	5
3 Søknad.....	6
3.1 Elektronisk søknadsprosess.....	6
3.2 Dokumentasjon av opplysningene i søknaden.....	6
3.3 Søknadsfrist.....	6
3.5 Saksbehandling og vedtak.....	8
4. Utbetaling.....	8
5 Gjeldende regler.....	8

1. Formål, virkeområde og vilkår

Ordningen «tilskudd til spesielle miljøtiltak i jordbruket» (SMIL) skal bidra til gjennomføring av konkrete miljøtiltak på landbrukseiendommer. Rammene for tilskuddsordningen reguleres i egen forskrift. Under følger en oppsummering av forskriftens formål og rammer.

1.1 Formål

Formålet med tilskudd til spesielle miljøtiltak i jordbruket er å fremme natur- og kulturminneverdiene i jordbrukets kulturlandskap og redusere forurensningen fra jordbruket, utover det som kan forventes gjennom vanlig jordbruksdrift.

1.2 Virkeområde

Tilskudd skal gis til tiltak på landbrukseiendommer, samt i områder vernet etter naturmangfoldloven og kulturminneloven.

1.3 Vilkår

Tilskuddet kan gis til **foretak** som er registrert i **Enhetsregisteret** og som driver **vanlig jordbruksproduksjon** - på landbrukseiendommer med dyreslag og/ eller vekster berettiget produksjonstilskudd. Eier av landbrukseiendom må gi tillatelse til tiltaket i tilfelle søker ikke er eier. Dermed kan det gis tilskudd uavhengig om det er eier eller leietaker som står som søker. Tilskudd kan også innvilges eier av landbrukseiendom dersom det foregår en produksjon på landbrukseiendommen som oppfyller vilkårene for tilskudd etter forskrift om produksjonstilskudd og avløsertilskudd i jordbruket.

Søker må kunne framlegge oppdatert **gjødselplan og journal for bruk av plantevernmidler, samt kart over alt areal som foretaket disponerer** hvor områder med kulturell- og biologisk verdier skal være inntegna og beskrevet. Det samme krav gjelder erosjonsutsatte områder.

2. Prioriterte tiltak – Øvre Namdal

Hovedhensikten med SMIL - tilskuddet er å bidra til miljøhensyn utover det som er lovpålagt og forventet gjennom vanlig jordbruksproduksjon. Utover dette er det viktig for Øvre Namdal landbruk og utmark å prioritere tiltak som styrker den aktive jordbruksdriften på foretakene. Herunder er grovfôrbasert husdyrproduksjon et hovedsatsningsområde i jordbruket i området. Dette hensynet tas i den lokale tiltaksstrategien gjennom at tiltak knyttet til biologisk mangfold og kulturlandskapstiltak prioriteres høyest. Årsaken til denne prioriteringen er at det er ønskelig å øke antallet beitedyr i Lierne, Røyrvik og Namsskogan. Etter utfasingen av sauenæringen gror landskapet igjen, derfor er en satsing på storfe på beite i utmark målet. For å gjøre en slik satsing realistisk i fjellkommunene må de lokale retningslinjene være tilpasset lokale forhold slik at utmarksbeite igjen kan bli en tilgjengelig ressurs for landbruket.

2.1 Biologisk mangfold og Kulturlandskapstiltak.

Tiltakene skal fremme biologisk mangfold gjennom å ivareta planter og dyr på gammel kulturmark. Videre skal tiltakene ivareta landskapsbildet i kulturlandskapet.

Eksempler på prioriterte tiltak:

- Aktuelle tiltak kan være etablering, restaurering og skjøtsel av områder og landskapselementer som styrker grunnlaget for biologisk mangfold.
 - Rydding og istandsetting av gammel beitemark
 - Rydding og istandsetting for å muliggjøre slått på gammel slåttemark/slåttemyr
 - Etablere kantsoner, samt skjøtsel av tette og ekspanderende kantsoner
 - Anlegning av dammer i kulturlandskapet.
 - Tiltak til beiting i utmark ved bruk av Nofence.

Vilkår:

- Søker må kunne dokumentere at arealet er gammel kulturmark
- Arealet må ha biologisk materiale som kjenner seg gammel kulturmark.
- Tiltakene må ikke komme i konflikt med viktige naturverdier, kulturminner eller reindriftsinteresser.
- Det gis ikke tilskudd for skjøtsel / opprydding av areal det samtidig søkes produksjonstilskudd på, eller har vært omsøkt de siste 10 år.
- Tilskudd til gjerdetiltak kan kun gis dersom rydding er en del av tiltaket. Det kan altså ikke gis tilskudd til rene gjerdetiltak
- Tiltak for å fremme biologisk mangfold i skog og utmark omfattes bare dersom den aktuelle lokaliteten involverer gammel kulturmark. Dette kan for eksempel være utslåtter eller seterområder.
- Kjøp av nofenceutstyr prioriteres fremfor leasing.
- Områdene som skal beites med Nofence må berøre gammel kulturmark, som f.eks. setervoller o.l.

2.2 Hydrotekniske anlegg og erosjon

Hensikten med slike tiltak er å redusere risikoen for erosjon og avrenning av næringsstoffer. Behov for utbedring av hydrotekniske anlegg kan skyldes både skader på anlegget og underdimensjonering pga. klimaendringer.

Eksempler på prioriterte tiltak:

- Oppgradering av avskjæringsgrøfter
- Åpne løp til erstatning for lukka løp.
- Oppdimensjonering av eksisterende avløp.
- Andre erosjonsforebyggende tiltak som f.eks. miljøplantinger.

Vilkår:

Tiltaket kan ikke omfatte vanlig grøfting/drenering av jordbruksareal. Avskjæringsgrøfter for å redusere erosjon og arealavrenning kan omfattes i den grad dette ikke er en del av et ordinært større dreneringsarbeid. Større tiltak bør omsøkes gjennom ordningen for dreneringstilskudd.

2.3 Forurensningstiltak i foretakets driftsopplegg

Tiltak knyttet til forebygging av forurensing er et relativt omfangsrikt tema – men også tiltak som ligger tett opp mot formålet med SMIL-tilskuddet.

Eksempler på prioriterte tiltak:

- Anlegg for oppsamling av avrenning, fra rundballer, foringsplasser og utekveer.
- Tiltak for å redusere gasstap, luktplager og vann/snø i utvendig gjødselkum. F.eks. tak/dekke over gjødselkum.

Vilkår:

- Tiltakene bør være i tilknytning til eksisterende driftsbygning eller driftsopplegg.

2.4 Kulturminner og verneverdige bygninger

I Lierne, Røyrvik og Namsskogan har man fortsatt tydelige historiske eksempler på drift av fjellandbruket. Derfor er tiltak knyttet til kulturminner tatt med i prioriteringen. Herunder kan skjøtsel, vedlikehold, istandsetting, bevaring av kulturminner, inkludert verneverdige bygninger støttes.

Eksempler på prioriterte tiltak:

- Bygninger som er et viktig element i kulturmiljøer og kulturlandskap
- Bygninger som er representative for lokal byggeskikk.
- Bygninger som har tilknytning til tidligere driftsformer.
- Skjøtsel av vegetasjon tilknyttet kulturminner

Vilkår:

- Freda bygninger støttes ikke av denne tilskuddsordningen.

- Kulturminnet / bygningen må ha tydelig tilknytning til jordbrukslandskapet.
- Bevare mest mulig av kulturminnets egenart
- Bruke tradisjonelle materialer, håndverksteknikker og farger

2.5 Planleggings- og tilretteleggingsprosjekter

Planleggings- og tilretteleggingsprosjekter dekker formålene til de tidligere ordningene med områdetiltak og planlegging av fellestiltak. Formålet med ordningen er å legge forholdene til rette for større helhetlige prosjekter som leder fram til konkrete kulturlandskaps- og forurensningstiltak. Fellestiltak gjennomføres av flere grunneiere/søkere i fellesskap, med gjensidige forpliktelser. Det skal foreligge skriftlig avtale med grunneiere som blir berørt av tiltaket.

Vilkår:

- Det skal være knyttet til landskap og miljø i lokalsamfunnet
- Det skal være et geografisk avgrenset område (grend, dalside, nedslagsfelt og vassdrag)
- Det skal være i områder der det drives landbruksdrift
- Det skal bidra til å få til en helhetlig miljøsatsing og landskapsutvikling i prosjektområdet
- Prosjektet skal resultere i en plan for gjennomføring av konkrete tiltak i området

FMLA rapport 4/00 (Veileder for søknad på tilskudd til områdetiltak i 2000) vil være retningsgivende.

2.6 Tilgjengelighet og opplevelser i landskapet

Tiltak for å legge til rette for rekreasjon og opplevelser i jordbrukets kulturlandskap. Aktuelle tiltak kan være:

- Rydding, istandsetting eller nyanlegg av sti- og turvegnett i tilknytning til veger eller linjedrag i jordbrukslandskapet, og forenkling av adkomst til utmark og strandsoner.
- Enkle bruer, grunder og gjerdeklyv.
- Merking av veg og oppsetting av informasjonstavler og –skilt.
- Enkle rasteplasser.

Vilkår:

- Det kreves skjøtselsplan for å sikre videre vedlikehold.

3 Søknad

3.1 Elektronisk søknadsprosess.

Søknadsprosessen for tilskuddsordningen gjennomføres elektronisk via altinn.

Søknadsskjemaet er lagt opp slik at de fleste etterspurte opplysninger kan fylles direkte inn i skjemaet, men det kan være behov for bruk av vedlegg som utfyllende informasjon.

Link til søknadsskjema i altinn:

<https://www.altinn.no/skjemaoversikt/landbruksdirektoratet/tilskudd-til-spesielle-miljotiltak-i-jordbruket-smil/>

3.2 Dokumentasjon av opplysningene i søknaden.

- Dokumentasjon som må komme frem av søknaden:
 - Omfang og arbeidsbeskrivelse
 - Framdriftsplan
 - Kostnadsoverslag
 - Finansieringsplan
 - Kart hvor tiltaket er inntegnet
 - Nofence: kart over beiteområde som viser at det er gammel kulturmark o.l.
 - Bilder som beskriver status før tiltaket gjennomføres
 - Bekreftelse på at foretaket har godkjent gjødselplan og plantevernjournal (der dette er pålagt)

- Dokumentasjon som må kunne fremvises på forespørsel:
 - Godkjent gjødselplan og plantevernjournal der dette er pålagt
 - Oversiktskart over foretakets tilgjengelige jordbruksareal, samt beliggenhet i kommunen.

- Dokumentasjon som kan bli etterspurt ifm. saksbehandlingen:
 - Dokumentasjon på kartlagt biologisk mangfold
 - Kart med inntegna kjente/freda kultur- og naturverdier.

3.3 Søknadsfrist

Statsforvalteren tilpasser antall tildelingsomganger til kommunene etter hvorvidt budsjetterte midler blir omsatt. Med utgangspunkt i at tildelingsomfanget til dels er situasjonsbetinget, tar Øvre Namdal utgangspunkt i to tildelingsomganger;

- Vinter / Vår (Hovedtildeling)
- Sommer / Høst (Tilleggstildeling)

Gjeldende søknadsfrister for Øvre Namdal fastsettes i tråd med tildelingsintervall fra Statsforvalteren.

Hovedsakelig gjennomføres tildelinger etter følgende metode:

1. SMIL-tildeling nr. 1 – **Vinter / Vår.**
 - a. Lokal søknadsrunde for **hovedtildeling.**
 - b. Dersom det gjenstår midler tildeles disse ved søknadsomgang nr. 2.
2. SMIL-tildeling nr. 2 – **Sommer / Høst.**
 - a. Lokal søknadsrunde for **tilleggstildeling.**
 - b. Gjennomføres dersom EN av TO situasjoner er gjeldende.
 - i. Kommunen har gitt tilsagn på alle disponible midler ifm. hovedtildeling og fått ekstratildeling fra Statsforvalteren.
 - ii. Kommunen har ikke nyttet alle disponible midler, har ikke fått tilleggsmidler, men tildeler gjeldende rest fra hovedtildeling.

Herunder reguleres fristen årlig av Landbrukskontoret.

Dersom Øvre Namdal har ambisjoner om å få tildelt midler utover opprinnelig ramme – kreves det at alle disponible midler tildeles tiltak ved hovedtildeling. Med det som utgangspunkt anmodes alle relevante søkere å levere sin søknad ved søknadsomgang vinter/vår.

3.4 Tilskuddsnivå

Øvre Namdal landbruk og utmark er gitt myndighet til å tilpasse tilskuddsprosenten innenfor rammene gitt av Landbruksdirektoratet.

Tilskuddssatsene for Øvre Namdal forankres i gjeldende prioritering av tiltak.

Pkt 2.1 – Tiltak knyttet til biologisk mangfold og kulturlandskap

- Tiltakene kan støttes med inntil 50 % tilskudd av godkjent kostnadsoverslag.

Pkt 2.2 – Tiltak knyttet til hydrotekniske anlegg og erosjon

- Tiltakene kan støttes med inntil 50 % tilskudd av godkjent kostnadsoverslag.

Pkt 2.3 – Forurensningstiltak i foretakets driftsopplegg

- Tiltakene kan støttes med inntil 50 % tilskudd av godkjent kostnadsoverslag.

Pkt 2.4 – Tiltak knyttet til kulturminner og verneverdige bygninger

- Tiltakene kan støttes med inntil 30 % tilskudd av godkjent kostnadsoverslag.

Pkt 2.5 – Planleggings- og tilretteleggingstiltak

- Tiltakene kan støttes med inntil 100 % tilskudd av godkjent kostnadsoverslag

Pkt 2.6 – Tilgjengelighet og opplevelser i landskapet

- Tiltakene kan støttes med inntil 50% tilskudd av godkjent kostnadsoverslag

3.5 Saksbehandling og vedtak.

Søknaden saksbehandles av Øvre Namdal landbruk og utmark. Herunder sendes det ut et standardisert vedtaksbrev gjennom landbruksdirektoratets saksbehandlersystem. Normalt vil følgende vilkår stilles av kommunen ifm. vedtaket:

- Tiltaket skal ikke være påbegynt før vedtak er fattet.
- Dato for ferdigstilling, normalt 3 år etter innvilgningsdato.
- Krav om rapportering og godkjent sluttregnskap.

4. Utbetaling

Tilskudd anvises til utbetaling ved mottak av skriftlig anmodning fra søker.

Delutbetaling kan foretas ved dokumentert behov og framdrift. Minst 25 % av innvilga tilskudd holdes tilbake til arbeidet er fullført. Herunder må nødvendig dokumentasjon som timelister og/eller faktura på innleide tjenester/kjøp av materiell foreligge. Sluttregnskapet må være godkjent av Øvre Namdal landbruk og utmark.

5 Gjeldende regler

Plikter og rettigheter knyttet til tilskuddsordninger reguleres i forskriften. Herunder henvises det til følgende paragrafer

§ 8 – Administrasjon, klage og dispensasjon

§ 9 – Opplysningsplikt og kontroll

§10 – Omgjøring, tilbakebetaling og motregning

Tilskudd til tiltak i beiteområder 2023

Søknadsfrist 1. juni



Aktuelle tiltak:

Nofence, elektronisk overvåkningsutstyr, sanke/skilleanlegg, ferist, bruer, sperregjerde, planleggings- og tilretteleggingsprosjekt.

Se lokale retningslinjer for mer detaljert informasjon.

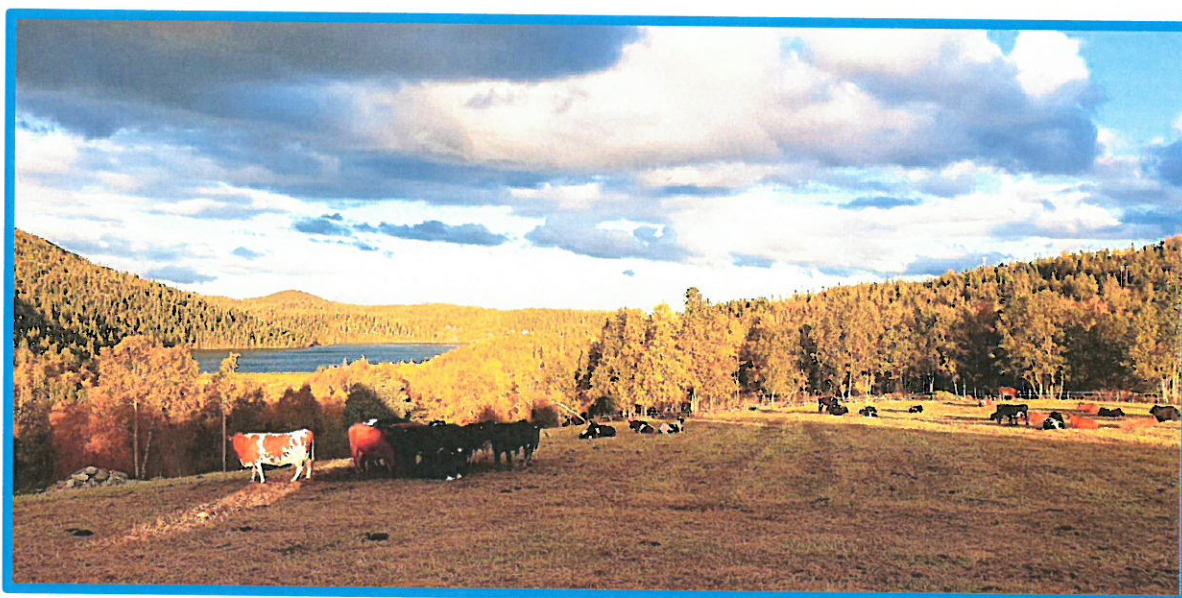

TILSKUDD TIL TILTAK I BEITEOMRÅDER

Lokale retningslinjer for Øvre Namdal
Lierne, Røyrvik og Namsskogan Kommune



Vedtatt dato: xx.xx.xx

Innholdsfortegnelse

1. Formål, virkeområde og vilkår.....	2
1.1 Formål.....	2
1.2 Virkeområde.....	2
1.3 Vilkår.....	2
2. Prioriterte tiltak – Øvre Namdal.....	2
2.1 Planleggings- og tilretteleggingsprosjekter.....	3
2.2. Faste og mobile investeringstiltak.....	3
3. Søknad.....	3
3.1 Elektronisk søknadsprosess.....	3
3.2 Dokumentasjon av opplysningene i søknaden.....	4
3.3 Søknadsfrist.....	4
3.4 Tilskuddsnivå.....	4
3.5 Saksbehandling og vedtak.....	4
4. Utbetaling.....	4
5. Gjeldende regler.....	5

1. Formål, virkeområde og vilkår

1.1 Formål

Formålet med tilskuddet er å legge til rette for best mulig utnyttelse av beite i utmark, redusere tap av dyr på utmarksbeite og fremme fellestiltak i beiteområdene.

1.2 Virkeområde

Tilskudd kan gis til tiltak på landbrukseiendommer, omsøkt av enkeltforetak, beitelag eller andre organiserte samarbeid om beitedrift i Lierne, Røyrvik og Namsskogan kommune.

1.3 Vilkår

- Tilskudd kan gis til beitelag og andre former for organisert samarbeid der det drives næringsmessig beitedrift. Næringsmessig beitedrift vil normalt innebære at dyra går minst 5 uker på beite og at mer enn halvparten av medlemmene i lag eller forening har rett til produksjonstilskudd
- Tilskudd kan også gis til enkeltforetak som har rett til produksjonstilskudd der hvor det grunnet naturgitte eller driftsmessige forhold ikke ligger til rette for samarbeid.
- Foretak som driver næringsmessig beitedrift, men som ikke har rett til produksjonstilskudd, kan ikke gis tilskudd med hjemmel i forskriftens ordinære vilkår. Dersom slik virksomhet bidrar til utnyttelse av beiteområder som ellers ikke ville blitt brukt eller for øvrig bidrar til å oppfylle forskriftens formål kan fylkesmannen vurdere å gi dispensasjon, jfr. forskriftens § 9.
- Tilskudd kan avslås dersom arbeidet med investeringstiltaket er påbegynt før søknaden er behandlet.
- Det kan ikke gis nytt tilskudd til samme type investeringstiltak før etter 20 år for hytter og 15 år for faste installasjoner. Dette gjelder ikke for tilskudd til elektronisk overvåkingsutstyr.
- Ved leie av areal må avtalen må ha minimum 10 års varighet jf § 2 om vilkår for tilskudd.

2. Prioriterte tiltak – Øvre Namdal

Hovedhensikten med tilskudd til tiltak i beiteområder er å utnytte beiteressurser i utmark, noe som i Øvre Namdal er en enorm ressurs. Som følge av rovdyrproblematikk er saueholdet kraftig redusert og utnyttelsen av beiteressursene i utmarka likeså. Det vil derfor være viktig å legge til rette for at også andre husdyr kan utnytte utmarksbeitene, gjerne ved hjelp av moderne teknologi som gir mindre inngrep og lettere tilgang til større beiteområder i utmark.

Høyest prioritering i Øvre Namdal vil derfor være investeringer i elektronisk overvåkingsutstyr, som f.eks. Nofence, radiobjeller, lammenoder, merkesavlesere, findmysheep mm. Videre kan det også søkes tilskudd på en rekke andre tiltak, nærmere beskrevet i pkt. 2.1 og 2.2.

2.1 Planleggings- og tilretteleggingsprosjekter

Ulike typer prosjekter som retter seg mot organisering og tilrettelegging av utmarksbeitene for god og effektiv beitebruk. Dette kan bl.a. omfatte

- Planlegging og prosjektering av faste installasjoner
- Ny organisering av beitelag og utmarksbeiteområder
- Prosjektrettet arbeid for stimulering til økt beitebruk og rasjonell utnyttelse av beitene
- Tidsbegrenset utprøving av nytt utstyr som kan bidra til effektiv og god beitebruk
- Utarbeidelse av planer (beitebruksplan, tiltaksplan, beredskapsplan mv.) for utmarksbeite
- Vegetasjonskartlegging

2.2. Faste og mobile investeringstiltak

Tilskudd kan gis til investeringer i faste installasjoner og annet utstyr knyttet til beitebruk. Innenfor disse rammene kan tilskudd gis til alle tiltak som fremmer beitebruken i et område. Ulike typer faste og mobile investeringstiltak det kan gis tilskudd til er f.eks.:

- Sperregjerder, som skal hindre beitedyr i å komme ut av beiteområdet. Sperregjerder kan også tjene til å avgrense beiteområdet mot vei, jernbane, tettbebyggelse og sammenhengende jordbruksområder.
- Ferister (*bør være av godkjent fabrikat eller bygd etter standardtegninger*)
- Bruer. Det kan gis tilskudd til bruer som er dimensjonert for føring av beitedyr. Dersom bruene er kraftigere dimensjonert kan kostnadsoverslag eller tilskuddsandel reduseres tilsvarende.
- Gjeterhytter. Kostnadsoverslag for gjeterhytter kan omfatte hytter på inntil 20 m² med kvadratmeterpris som tilsvarer gjennomsnittlig kostnad for hytter av enkel standard i det aktuelle området.
- Sanke- og skilleanlegg
- Anlegg/rydding/ utbedring av drifteveier
- Saltsteinsautomater
- Transportprammer
- Elektronisk overvåkingsutstyr

3. Søknad

3.1 Elektronisk søknadsprosess

Søknadsprosessen for tilskuddsordningen gjennomføres elektronisk via altinn.

Søknadsskjemaet er lagt opp slik at de fleste etterspurte opplysninger kan fylles direkte inn i skjemaet, men det kan være behov for bruk av vedlegg som utfyllende informasjon.

Søknadsskjema, regelverk og mer info om ordningen med eksempler på mulige tiltak ligger på nettsidene til Landbruksdirektoratet: <https://www.landbruksdirektoratet.no/no/miljo-og-okologisk/tiltak-i-beiteomrader/om-tilskudd-til-tiltak-i-beiteomrader>

3.2 Dokumentasjon av opplysningene i søknaden

- Kostnadsoverslag og finansieringsplan
- Kart med inntegning og ev. beskrivelse av tiltaket
- Avtaler med grunneier
- Plan for investeringstiltak (bør vedlegges)
- Ved søknad om tilskudd til faste installasjoner som sperregjerder og sankeanlegg i beiteområdene i Trøndelag så må det foreligge skriftlig avtale med grunneier om tiltaket. Avtaler skal legges ved søknaden.
- Tiltak i beiteområder som kan berøre reindriften må avklares med reindriftsnæringa før innsending av søknad til Statsforvalteren. Kontakt med reindriften bør fremgå av søknaden eller kommunens vurdering av søknaden.

3.3 Søknadsfrist

Søknadsfrist fastsettes årlig av landbrukskontoret.

3.4 Tilskuddsnivå

Øvre Namdal landbruk og utmark er gitt myndighet til å tilpasse tilskuddsprosenten innenfor rammene gitt av Landbruksdirektoratet.

Tilskuddssatsene for Øvre Namdal forankres i gjeldende prioritering av tiltak.

Pkt 2.1 – Planlegging- og tilretteleggingsprosjekter

- Tiltakene kan støttes med inntil 50 % tilskudd av godkjent kostnadsoverslag.

Pkt 2.2 – Faste og mobile investeringstiltak

- Tiltakene kan støttes med inntil 50 % tilskudd av godkjent kostnadsoverslag.

3.5 Saksbehandling og vedtak

Søknaden saksbehandles av Øvre Namdal landbruk og utmark. Herunder sendes det ut et standardisert vedtaksbrev gjennom landbruksdirektoratets saksbehandlersystem. Normalt vil følgende vilkår stilles av kommunen ifm vedtaket:

- Tiltaket skal ikke være påbegynt før vedtak er fatta.
- Dato for ferdigstillelse, normalt 3 år etter innvilgningsdato.
- Krav om rapportering og godkjent sluttregnskap.

4. Utbetaling

Tilskudd anvises til utbetaling ved mottak av skriftlig anmodning fra søker. Delutbetaling kan foretas ved dokumentert behov og framdrift. Minst 25 % av innvilga tilskudd holdes tilbake til arbeidet er fullført. Herunder må nødvendig dokumentasjon foreligge og sluttregnskapet må være godkjent av Øvre Namdal landbruk og utmark.

5. Gjeldende regler

Plikter og rettigheter knyttet til tilskuddsordninger reguleres i forskriften. Herunder henvises det til følgende paragrafer

§ 8 – Administrasjon, klage og dispensasjon

§ 9 – Opplysningsplikt og kontroll

§10 – Omgjøring, tilbakebetaling og motregning

Tilskudd til dreneringstiltak på jordbruksjord 2023

Ingen søknadsfrist!



Drenering:

Tiltak for å fjerne overflødig vann fra et areal ved å lede bort overflatevann eller vann i jordprofilen.

Grøfting:

Anlegging av åpne grøfter eller lukka drensledninger for oppsamling og bortledning av vann.

Systematisk grøfting:

Drenering med en bestemt intensitet (avstand mellom grøftene) som dekker et gitt areal, tilstrekkelig til å sikre en tilfredsstillende dreneringstilstand på arealet.

Profilering:

Overflateforming der et system av åpne grøfter med møneformete teiger mellom sikrer overflateavrenning på arealet.

Omgraving:

Omsnuing av jordprofilen på myrrealer, slik at torvjord legges under og et lag av undergrunnsjord legges på toppen. Omgraving skal drenere arealet og bedre bæreevnen.

Kulturkalender.					
Dag	Dato	KL	Hva	Sted	Arrangør
			MAI		
Ons	17.mai	15.00	17-mai gudstjeneste	Røyrvik kirke	Røyrvik kirke
Fre	19.mai	18.00	Bygdakino	Røyrvik samfunnshus	Bygdakinoen
Tor	25.mai	18.00	Sløydkveld	Møterom hallen	Samisk avd
Søn	28.mai	11.00	Sør-samisk gudstjeneste m/dåp	Røyrvik kirke	Røyrvik kirke
Dag	Dato	KL	Hva	Sted	Arrangør
			JUNI		
Lør	03.jun	11.00	Konfirmasjonsgudstjeneste Røyrvik kirke		
Tor	8.juni	18.00	Sløydkveld	Møterom hallen	Samisk avd
Tors	08.jun	16.00	Andakt	Røyrvik omsorgssenter	Røyrvik kirke
Lør- Søn	10.-11. jun		Steinfjellstafett		Røyrvik idrettsforening
Tors -søn	15.- 18.jun		Bærflækkdaga i Røyrvik	Røyrvik	
Tors	15.juni		Konsert med Fjelljom	Røyrvik samf.hus	Fjelljom