



Røyrvik kommune / Raarvihken tjielte
- Ei levende fjellbygd - Jielijes voenge



Kommunal planstrategi Røyrvik kommune 2016-2019



Vedtatt i KST 21.12.2016

I K-sak 83/2016

21.12.2016

KOMMUNAL PLANSTRATEGI - RØYRVIK KOMMUNE 2016-2019

Innholdsfortegnelse

| | |
|--|----|
| 1. Innledning | 3 |
| 1.1. Formål..... | 3 |
| 1.2. Kommunens plansystem..... | 3 |
| 2. Føringer..... | 4 |
| 2.1. Nasjonale forventninger/føringer | 4 |
| 2.2. Regionale forventninger/føringer | 4 |
| 3. Utfordringer og mulighetsområder | 6 |
| 3.1. Befolkningsutvikling | 6 |
| 3.2. Bærekraftig areal- og samfunnsutvikling | 9 |
| 3.3. Attraktive og klimavennlige by- og tettstedsområder | 12 |
| 3.4. Gode og effektive planprosesser..... | 14 |
| 4. Mål for planarbeidet..... | 18 |
| 4.1. Kommuneplan | 19 |
| 5. Kommunal planstrategi - prioriteringer 2016-2019 | 20 |
| Vedlegg: | 22 |

1. Innledning

1.1. Formål

Planstrategien skal være kommunestyrets styringsverktøy, og formålet er å klargjøre hvilke planoppgaver kommunen bør starte opp eller videreføre, for å legge til rette en ønsket utvikling. I henhold til plan- og bygningslovens § 10-1 skal kommunestyret minst en gang pr valgperiode, og senest 1 år etter konstituering, utarbeide og vedta en kommunal planstrategi.

Den kommunale planstrategien er ikke en plan, og derfor ikke en arena for å vedta mål og strategier. Men for å drøfte utviklingstrekk i kommunen, som samfunn og organisasjon, som grunnlag for å vurdere planbehovet i kommunestyreperioden. Planstrategien er retningsgivende for kommunens planlegging og har ingen direkte rettsvirkning for kommunens innbyggere.

Kommunen skal i arbeidet med planstrategien innhente synspunkter fra statlige og regionale organer og nabokommuner. Den skal ikke sendes på vanlig høring, jfr. plan- og bygningslovens krav i plansaker, men forslaget til kommunestyret skal offentliggjøres minst 30 dager før kommunestyrets behandling. Det er ikke klageadgang eller anledning til å fremme innsigelse mot planstrategien.

1.2. Kommunens plansystem

Kommunens plansystem kan deles inn en samfunnsdel og en arealdel:

Samfunnsdel:

- Kommuneplanens samfunnsdel
- Økonomiplan, budsjett og handlingsplan
- Kriseplaner
- Energi- og klimaplan
- Helse- og omsorgsplaner
- Kommunedelplan - anlegg og områder for idrett, friluftsliv og kultur

Arealdel:

- Kommuneplanens arealdel
- Diverse område- og detaljplaner

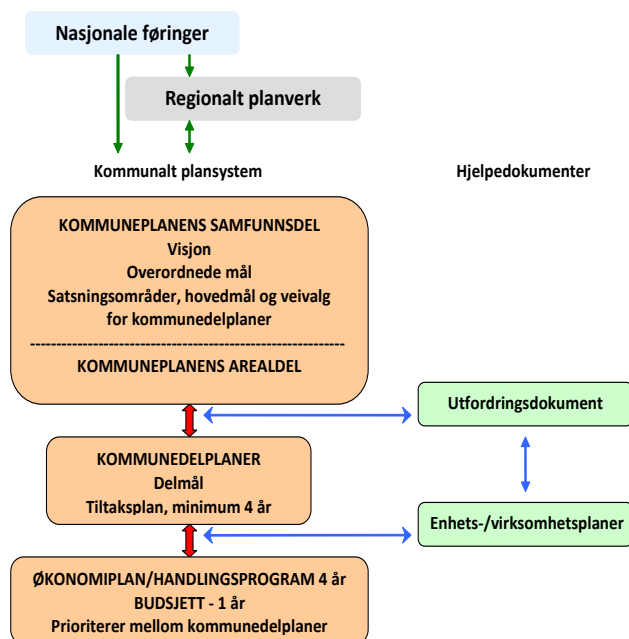

Figur 1 Oversikt over plansystemet i kommunen

2. Føringer

2.1. Nasjonale forventninger/føringer

Nasjonale forventninger til regional og kommunal planlegging ble vedtatt ved kongelig resolusjon 12. juni 2015. De nasjonale forventningene skal følges opp i arbeidet med planstrategien og bidra til at planleggingen i fylker og kommuner tar opp viktige utfordringer i samfunnsutviklingen. Forventningene peker på oppgaver og interesser som regjeringen mener det er viktig for kommunen å fokusere på i planleggingen i kommende fireårsperiode, og skal bidra med å ivareta nasjonale interesser og nasjonal politikk i regionalt og kommunalt planarbeid.

De nasjonale forventningene tar for seg 3 områder:

- Gode og effektive planprosesser
- Bærekraftig areal- og samfunnsutvikling
- Attraktive og klimavennlige by- og tettstedsområder.

2.2. Regionale forventninger/føringer

Nord-Trøndelag fylkeskommune vedtok «Regional planstrategi for Nord-Trøndelag 2012-2016» i Fylkesting i juni 2012. I 2015 ble det ny planstrategi for Trøndelag sendt på høring. I denne planen er følgende planer/strategidokumenter/meldinger/utredninger foreslått utarbeidet for Trøndelag og Nord-Trøndelag:

- Regional planstrategi for perioden 2020-2024
- Fylkesplan for Trøndelag
- Regional transportplan
- Regional plan for folkehelse
- Internasjonal strategi
- Marin Strategi for Trøndelag
- Reiselivsstrategi for Trøndelag
- Felles strategier for kulturområdet
- Klima – og energistrategi
- FOU-strategi for Trøndelag
- Strategisk kunnskapsgrunnlag for framtidig verdiskaping

Satsingsområdene til Nord-Trøndelag Fylkeskommune samsvarer godt med de nasjonale forventningene.

Arbeidet med Fylkesplan for Trøndelag er satt i gang og planprogram er sendt på høring, med høringsfrist 25.10.2016. Planen har en tidsperiode fra 2018-2030 og tar for seg de nasjonale forventningene. I planprogrammet står det å slå sammen fylkene som en viktig del av planprosessen og medvirkning/involvering av innbyggerne i begge fylkene.

Indre Namdal Regionråd vedtok i sak 12/2013 en plan som gjelder for hele regionen. I denne planen utviklingstrekkene for Indre Namdal og kommunevis sett på og det ble det satt opp en del satsingsområder og mål for perioden 2013-2016.

Hovedutfordringene for regionen:

- Befolkningsutviklingen – opprettholde kritisk masse, sørge for innflytting
- Sentraliseringen fortsetter – bli en del av utviklingsaksen
- Opprettholde et godt nok tjenestetilbud til befolkningen
- Nye arbeidsplasser – særlig i de nye næringene; media, IKT, teknologi, opplevelser
- Begrense handelslekkasjer; eksempelvis mot Steinkjer, Innherred, Sverige

Vedtatt hovedmål er: *Vekst i verdiskapingen*

Satsingsområdene:

1. Utvikling av en spennende, nytenkende og attraktiv region for næringslivet
2. Utvikling av en region med riktig og tilgjengelig kunnskap
3. Utvikling av en attraktiv og inkluderende region med plass for alle
4. Utvikling av en region med moderne infrastruktur og kommunikasjoner

Ut fra disse satsingsområdene ble det vedtatt en del strategier og laget en tiltaksbank.

3. utfordringer og mulighetsområder

3.1. Befolkningsutvikling

Som distriktskommune og etter gruvedleggingen i 1998 har Røyrvik kommune hatt en klar nedgang i folketallet det siste åra. Folketallet var på det høyeste i 1976 med 762 innbyggere.

1. januar 2016 viser tall fra SSB (Statistisk Sentralbyrå) at kommunen har 469 innbyggere. Dette gir en nedgang på 293 personer i perioden fra 1976 til 2016. Nedgangen er en kombinasjon av nedlegging av gruvedrift 1998, negativt fødselsoverskudd og negativ netto innflytting. Nedgangen var størst i forbindelse med avvikling av gruvedriften på 1990- tallet. Ut fra SSB`s framtidsprognose vil det bli en negativ befolkningsvekst fram mot 2040.

Nedenfor gis en grafisk oversikt over folketall fra 1951 fram til 2016. Figuren viser videre framskrevet folketall for perioden 2016 – 2040, ut fra en forventet middels vekst i Norge.

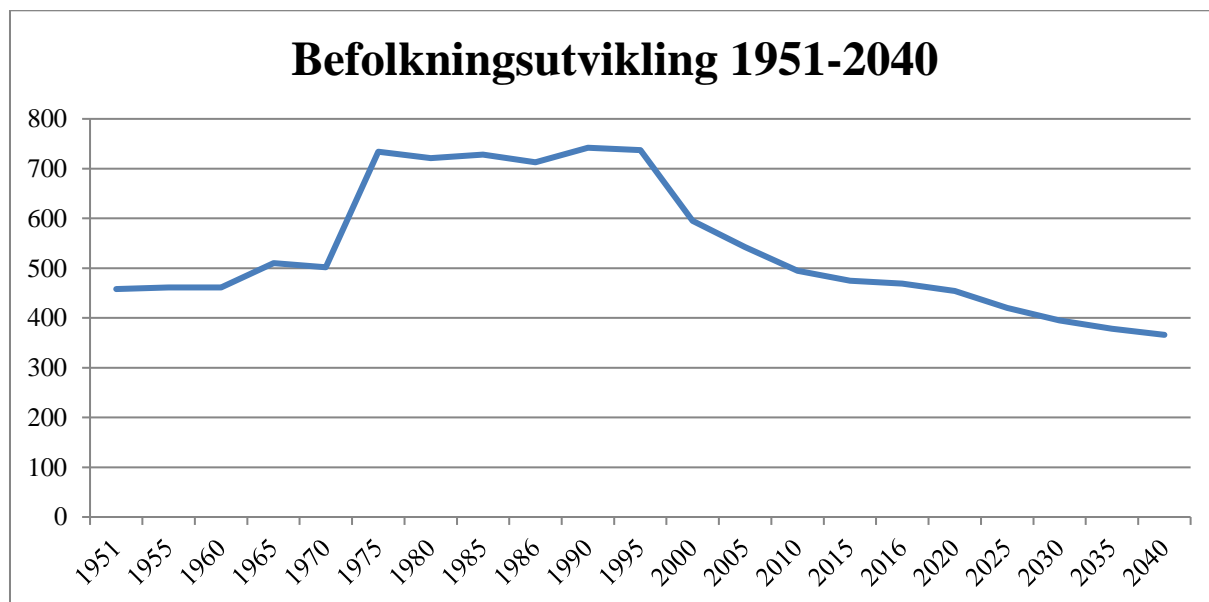

Figur 2 Befolkningsutvikling (framskrivning basert på middels vekst MMMM i landet)

Videre viser prognosen at endringen i aldersstrukturen fortsetter, med mindre andel i de yngste aldersgruppene og høyere andel i de eldste aldersgruppene. Røyrvik kommune kan/vil få en økning i antall pleietrengende framover.

Befolkningsframskrivning viser en jevnt stor økning i aldersgruppene over 75 år. I løpet av de neste 28 – 30 år vil denne aldersgruppen nesten være fordoblet i forhold til dagens situasjon. I følge folkehelseprofilen 2014 har Røyrvik en høyre andel eldre over 80 år, enn landet for øvrig.

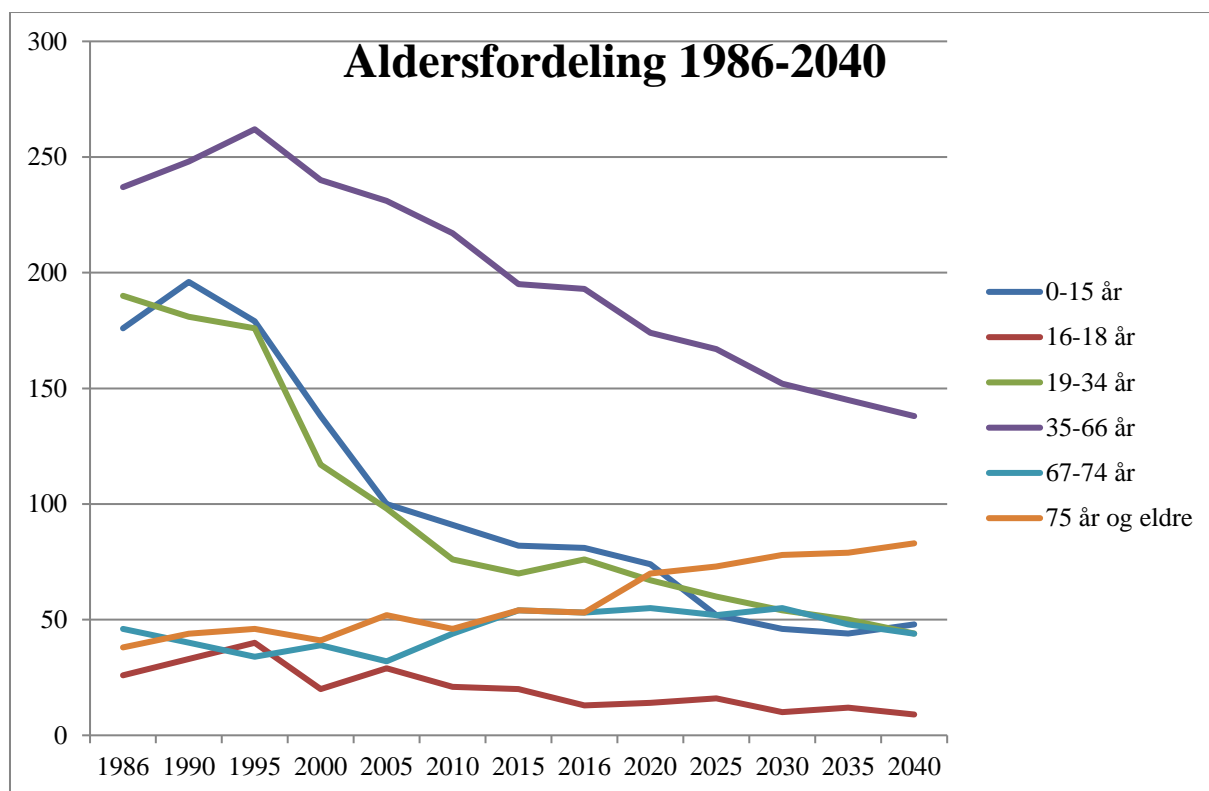

Figur 3 Befolkningsutvikling fra 1986-2016, inndelt etter alder (antall). Framskrevet utvikling fram til 2040 basert på middels vekst MMMM i landet, kilde ssb.no.

Tallene fra SSB viser at det har vært netto utflytting fra kommunen etter gruvedleggingen på 1990 – tallet. I perioden 2005-2015 har 173 personer flyttet inn i kommunen og 249 personer flyttet ut av kommunen, det gir et underskudd på 76 personer som har flyttet fra kommunen i denne perioden.

Det har de siste årene vært netto innvandring til Røyrvik kommune. De siste fem årene fra 2010-2015 er det innvandret 22 og utvandret 15. De fleste er arbeidsinnvandring og kommer fra Sverige og Øst-Europa. Det er gjort vedtak om å ta imot flyktninger i 2016.

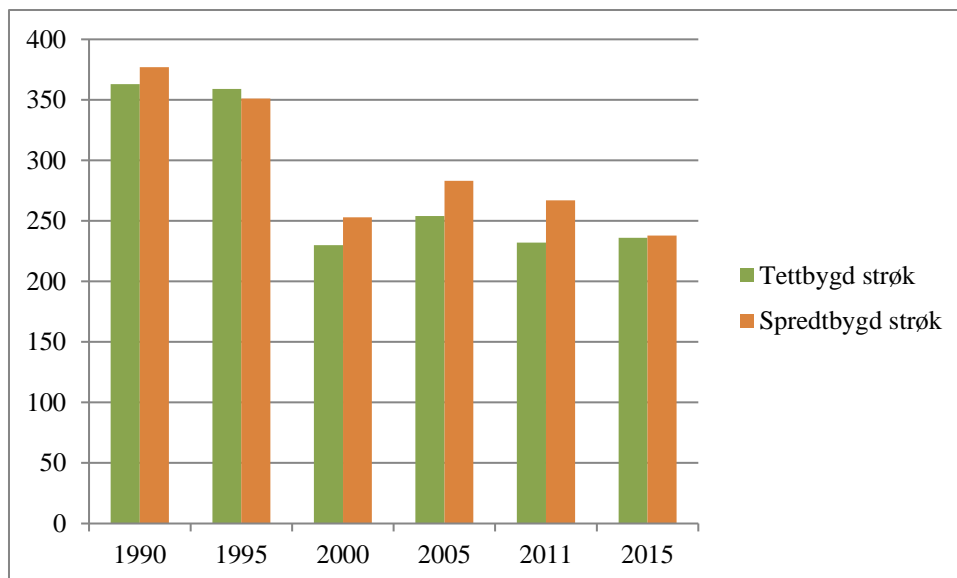

Figur 4 Innbyggere i tettbygd og spredbygd strøk

I 2015 er ca 50 % av befolkningen i Røyrvik bosatt i tettstedet, i 2011 var dette 47 %. Vi ser en liten tendens til at befolkningen øker i tettstedet i forhold til spredbygd bosetting. Etter gruvedleggingen i 1998 og fram til nå var tendensen at det bodde flest i grendene, men dette ser ut til å snu. I 2015 flyttet 10 personer innen kommunens grenser.

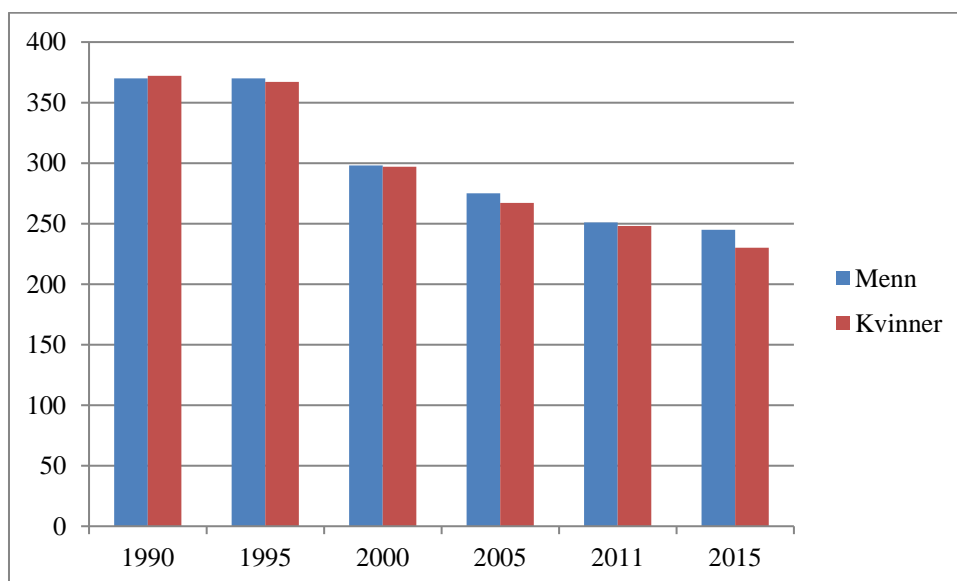

Figur 5 Kjønnfordeling

Kjønnfordelingen i kommunen har vært lik, men vi ser en tendens til at det blir flere menn enn kvinner.

3.2. Bærekraftig areal- og samfunnsutvikling

Pr 1. januar 2016 er det registrert 49 ulike bedrifter med ansatte i Røyrvik kommune, dette er en liten oppgang fra sist planstrategi-periode som viste 47 bedrifter med ansatte i 2011. De fleste av dem har 1-4 ansatte. Kilde: SSB. Ca halvparten av bedriftene er offentlig forvaltning eller primærnæring.

De siste 5 årene har det vært rundt 70-80 personer som pendler ut av kommunen, og 30-40 som pendler inn i kommunen. Det er en trend at det blir færre sysselsatte med arbeidssted i kommunen. I 2014 var det 255 sysselsatte personer bosatt i kommunen mot 270 i 2010, men 79 av disse pendlet ut til andre kommuner for å jobbe.

Ut fra figuren nedenfor, ser vi at tjenesteyting er den største sysselsetter for bosatte i Røyrvik. Tallene er basert på innbyggere bosatt i Røyrvik som er sysselsatt, det er ikke her lagt inn i hvilken kommune de jobber. Det har i de siste 4 årene vært noenlunde stabilt antall sysselsatte i de enkelte næringene.

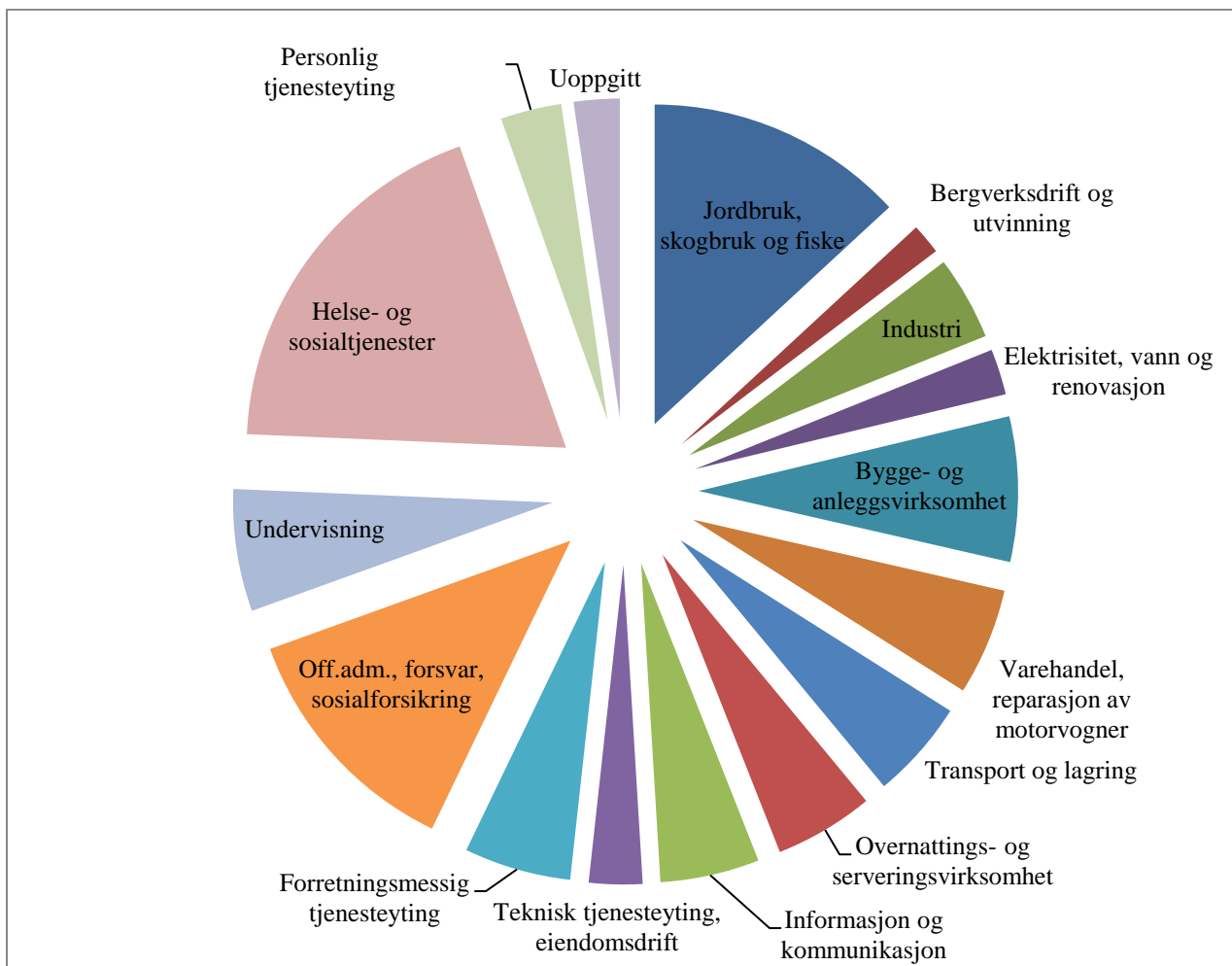

Figur 6 Sysselsatte etter næring og bosted

Nedenfor viser figuren at det er flest foretak innen jordbruk, skogbruk og fiske, men som vist ovenfor er det andre næringene som sysselsetter flest med bosted i Røyrvik.

Reindrift er en stor næring i Røyrvik kommune, og i statistikken ligger disse under jordbruk, skogbruk og fiske. Reindrift har vært en stabil næring i Røyrvik, mens antall foretak innen jordbruk har gått ned. Det har vært en del endringer innenfor skogbruket, som gjør at sysselsettingen innenfor næringen har gått ned, men også lønnsomheten.

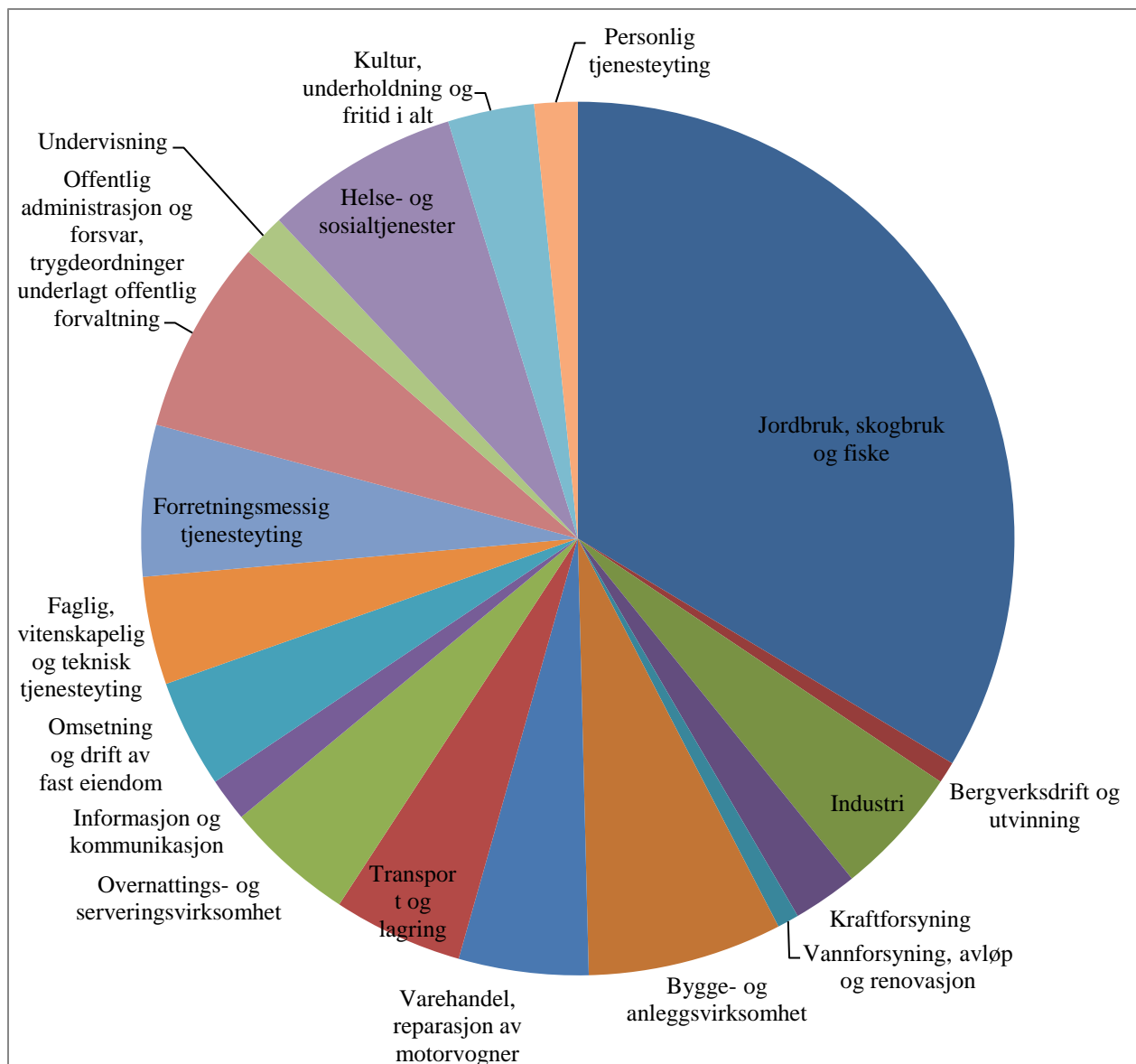

Figur 7 Antall foretak etter næring, 2016. Kilde ssb.no

Arbeidsledigheten i Røyrvik har til tider vært stor etter gruvedleggingen, men har gått ned de siste årene. Noe av dette kan skyldes nedgang i folketall og at de som ikke får jobb i Røyrvik flytter til andre steder eller pendler ut av kommunen. Det er pr 1.1.2016 registrert 3 arbeidsledige i Røyrvik kommune på NAV.

| | 2005 | 2006 | 2007 | 2008 | 2009 | 2010 | 2011 | 2012 | 2013 | 2014 |
|-------------------------------------|------|------|------|------|------|------|------|------|------|------|
| Registrert helt arbeidsledig | 4,1 | 1,9 | 2,6 | 1,7 | 1,7 | 1,4 | 1,5 | 3 | 2 | 2 |

Figur 8 Registrerte arbeidsledige. Årsgjennomsnitt (prosent). Kilde SSB.no

Rekruttering av kvalifisert arbeidskraft, til både privat næringsliv og offentlig tjenesteyting, er og kan bli en utfordring framover. Røyrvik kommune må se på en aktiv rekrutteringspolitikk i framtiden.

I Røyrvik er det totalt 158 km vei, fordelt mellom fylkesvei (111 km), kommunal vei (14 km) og privat vei (33 km) (Kilde: KOSTRA). I 2011 var det registrert 4 km gang- og sykkelvei med kommunalt ansvar (2011).

| År | 2000 | 2005 | 2010 | 2015 |
|------------|---------|---------|-----------|-----------|
| Kr pr innb | 1 427 | 1 539 | 3 134 | 4 009 |
| Totalt | 836 000 | 837 000 | 1 564 000 | 1 900 266 |

Figur 9 Netto driftsutgift på samferdsel i alt (kilde ssb.no Kostra-tall)

Som vist i figur 4 har kommunen nesten halvparten av befolkningen i spredtbygde strøk. Spredt bosetting gir økt transportbehov.

Spredt bosetting er nødvendig for næringsutøvelse i distriktene, særlig med tanke på primærnæringene, men også næringer som reiseliv.

Røyrvik kommune har et senter for fellesfunksjoner som skole, barnehage, helse og omsorgssenter og butikk. Dette bidrar til at man må ha god planlegging for plassering av fermtidige boligområder, veger, gang- og sykkelveg etc.

Bredbånd og mobildekning er viktig i dagens samfunn og vil bli viktigere i framtiden. Det er fortsatt noen steder i Røyrvik kommune som ikke har mobildekning, selv om det har vært en del utbygging på dette de senere år. På bredbånd mangler mer enn på mobil for å få godt tilbud til alle i kommunen. Dette må det jobbes i flere sammenhenger. Begge disse tilbudene er viktig for innovasjon og verdiskapning i næringslivet, bruk av offentlige tjenester og for innbyggernes muligheter for å delta i samfunnslivet. Spesielt bredbånd eller tilsvarende vil være viktig for barn og unge som er avhengig av dette for å kunne utføre skolearbeid.

Røyrvik kommune har hatt en nedgang i antall innbyggere siden 1998, og er nødt til å se på muligheter for å snu den negative trenden vi har hatt og som er forespeilet i framskrivingene fra Statistisk Sentralbyrå (SSB).

Det må legges til rette for arbeidsplasser og dermed også attraktive bo- og nærmiljøer. Fokus bør ligge på de naturgitte og samfunnsmessige kvalitetene som finnes i Røyrvik:

- Gode bo- og oppvekstforhold
- Rikt kulturliv
- Vinterturisme
- Natur- og friluftsliv
- Jakt- og fiske

- Jord- og skogbruk
- Reindrift

Ved utvikling av disse kvalitetene, møter man på overordnede krav og føringer for tettstedsutvikling:

- Økt fokus på fortetting i etablerte byggeområder
- Jordvern
- Klima og energi
- Samfunnsikkerhet og beredskap, spesielt knyttet til skred og flomfare
- Universell utforming

I 2009 ble det vedtatt ny reguleringsplan for Røyrvik sentrum som gir rammene for utviklingen av tettstedet. I tillegg er det vedtatt en visjon 2023 i 2012 som er med på å gi rammer for utviklingen av sentrum.

Kommuneplanens samfunnsdel vedtas høsten 2016 gir rammer for videre arbeid i kommunen.

3.3. Attraktive og klimavennlige by- og tettstedsområder

Energi- og klimaplan for Røyrvik kommune 2012-2015 ble vedtatt 24.11.2011, og revidert i 2015. Planen gjør rede for hvilke mål Røyrvik kommune har satt for perioden og har i den forbindelse vedtatt en handlingsplan for perioden. Det er lagt opp til at planen skal rulleres hvert 4. år. Overordnet mål:

”Klima- og energiplan skal i en hver anledning tas med som et arbeidsdokument for planarbeid, saksbehandling og utviklingsarbeid i Røyrvik kommune. Planen skal aktivt brukes for oppnåelse av resultater som er av økonomisk karakter og til nytte for samfunnet.”

For hvert av miljøaspektene omhandlet i planen, er det utarbeidet delmål som skal følges opp med konkrete tiltak. Delmålene er som følger:

- Øke klima- og energifokus og handling blant innbyggere og ansatte
- Bedre rammevilkår for klima og energi arbeidet
- Energiforbruket i kommunale bygg skal reduseres med 10 % innen 2015
- Stimulere til klima- og energiriktige valg i byggesak og planarbeid
- Utrede framtidig varmeløsning i sentrum
- Avfallsmengde skal reduseres med 15 % innen 2015
- Øke andel avfall til sortering og gjenvinning med 5 % innen 2015
- Skjerpe krav ved innkjøp
- Redusere klimautslipp som følge av kommunal transport med 25 % innen 2015
- Redusere klimautslipp i landbruk med 5 % innen 2018
- Styrke status for det biologiske mangfoldet

- Forbedre vannkvaliteten etter plan for vannområde

Kommunen har stor påvirkningsmulighet på miljø gjennom sine roller som eier, leier og utbygger av infrastruktur, innkjøper og forbruker, forvalter av lovverk og ressurser, planmyndighet, næringsutvikler og samfunnsaktør.

Røyrvik kommune er med på felles innkjøpsordning gjennom Nord-Trøndelag fylkeskommune, som er miljøsertifisert (ISO14001). Mindre og lokale innkjøp utenfor innkjøpsordningen får en mer tilfeldig behandling i forhold til miljøkrav. Nybygg og tiltak i bygningsmassen omfatter store innkjøp av tjenester, løsninger og varer som påvirker miljøet. Kommunen stiller pr i dag få og eventuelt tilfeldige krav til miljø- og energiytelser i byggeprosjekt, og oppfyller ikke myndighetenes mål.

Det er to hovedkilder til utslipp i kommunen; jordbruk (tarmgass, gjødsel) og transport. Tungmetaller i Østre Huddingsvatn som følge av tidligere gruvedrift, påvirker også totalbildet for utslipp i kommunen.

Det er registrert 1061 kjøretøy og hengere i Røyrvik kommune i 2015.

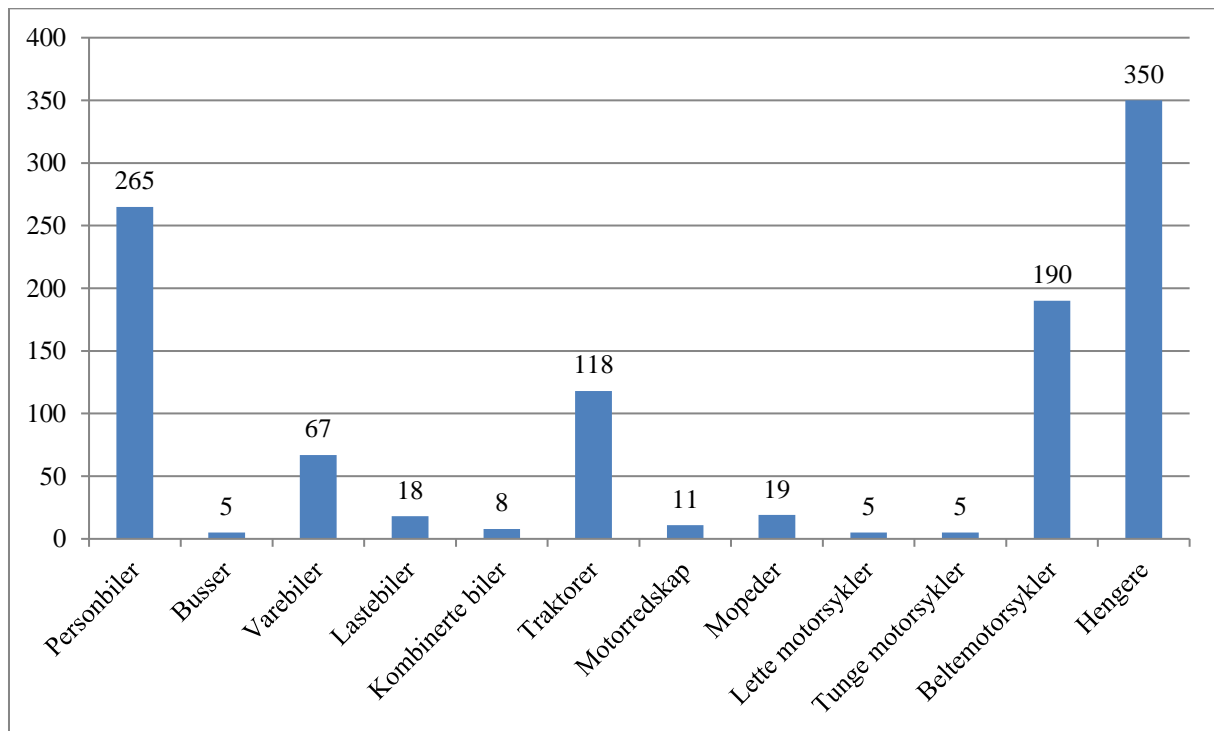

Figur 10 Registrert kjøretøyer og hengere i Røyrvik i 2015

Gjennomsnittlig kjørelengde i Røyrvik er 14.545 km pr kjøretøy pr år.

Enkel kartlegging indikerer vesentlig miljøgevinst ved samkjørt person- og varetransport inn/ut av kommunen og internt i kommunen, samt videreutvikling av tilbringertjenesten.

Det bør ved utarbeidelse av ROS-analyser tas hensyn til klimaendringer og de konsekvenser det kan få for skader på bygninger, infrastruktur, natur og kulturminner.

3.4. Gode og effektive planprosesser

All planlegging i kommunen skal bygge på oppdaterte og tilgjengelig kunnskap om arealbruk og verdier i form av blant annet naturmangfold, kulturminner, kulturmiljø og landskap. Dette følger av Naturmangfoldslovens bestemmelser om bærekraftig bruk og §§ 8-12, som skal legges til grunn for all planlegging, offentlig saksbehandling, tildeling av tilskudd og ved forvaltning av fast eiendom i kommunen. I saksvurderingene skal det komme fram at det er gjort vurderinger av kunnskapsgrunnlaget, føre-var-prinsippet, økosystemtilnærming og samlet belastning.

Inngrepsfrie naturområder i Norge (INON) er en kartfesting av inngrepsfri natur. Inngrepsfrie områder er definert som områder beliggende en kilometer eller mer fra tyngre tekniske inngrep.

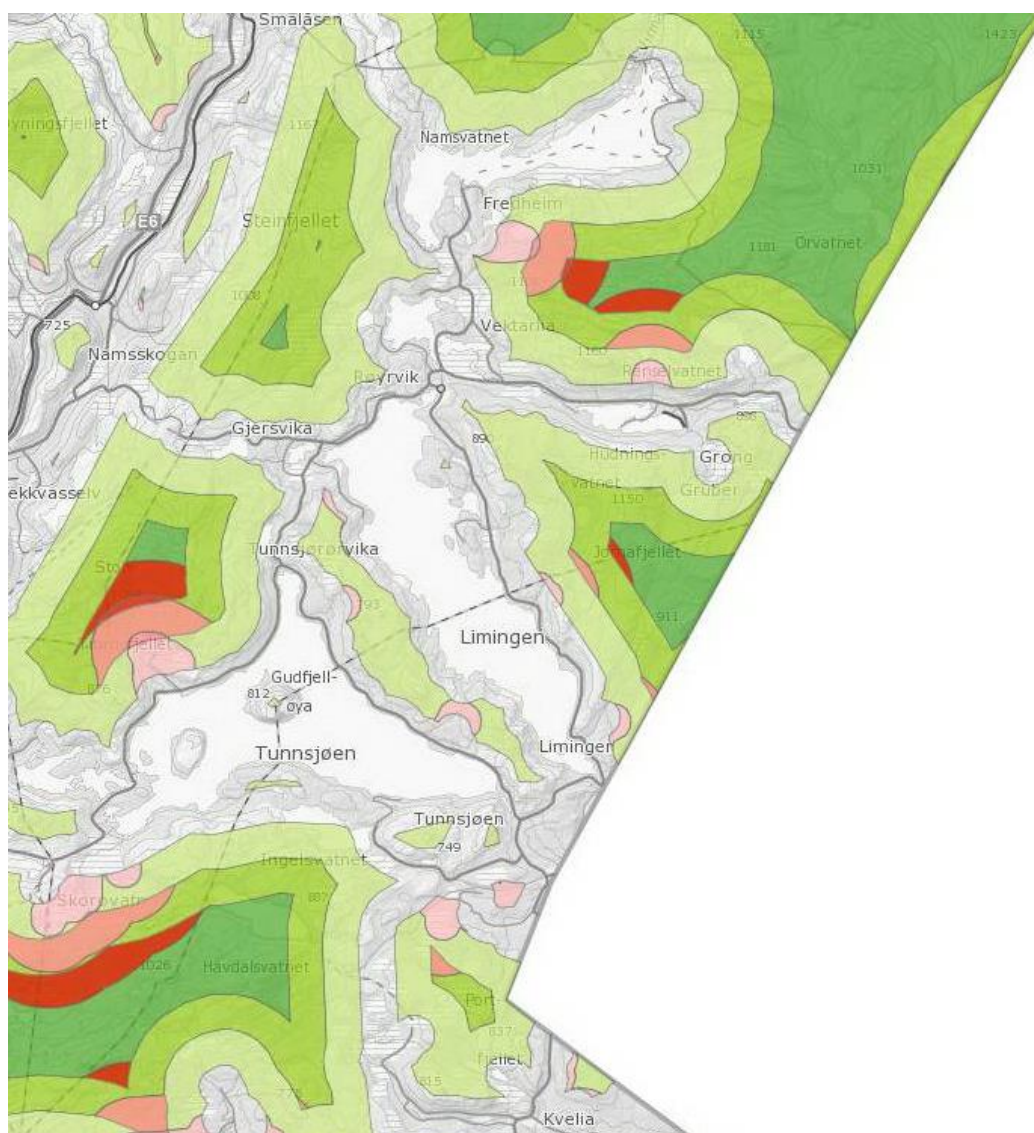

Figur 11 Kart over Inngrepsfrie områder (INON) som ligger hhv 1 km (lys grønn), 3 km (grønn) eller 5 km (mørk grønn) fra tyngre tekniske inngrep. De røde områdene viser endringene som er skjedd i perioden 1988-2013.

Dette kartet ble oppdatert i 2013 av Direktoratet for Naturforvaltning (DN). For Røyrvik sin del har vi områder som er definert som INON-område, mesteparten ligger i dag innenfor Børgefjell nasjonalpark. Fra 1988 til 2008 har ca 33 km² av arealene i Røyrvik gått fra definisjonene Villmarkspreget og Inngrepsfri sone (3-5 km) til Inngrepsnære og Inngrepsfri sone (1-3 km). Det meste av dette skjedde mellom 1988 og 1998, i den tiden det var mest aktivitet i Røyrvik kommune. De siste årene er det skogsbilveier og kraftverk som har forminsket INON-områdene.

Innenfor landbruk har kommunen miljøvirkemidler for landbruket, dette gjelder ordningene Spesielle miljøtiltak i jordbruket (SMIL), Regionale miljøprogram (RMP) og Nærings- og miljøtilskudd i skogbruket (NMSK). Disse blir tildelt til kommunene med grunnlag i årlig utarbeidede kommunevise tiltaksstrategier. Målsettingene er å bidra til å ivareta miljøverdier i landbrukets kulturlandskap og produksjonsarealene.

Røyrvik kommune har en viss omfang av motorisert ferdsel i utmark og dette bør følges opp i planarbeidet. Endringer i lovverket medfører behov for å innarbeide motorferdsel i kommunens arealplanlegging. Pr i dag har Røyrvik kommune to isfiskeløyper, hhv Røyrvik sentrum-Borvatnet og Stallvika-Havdalen, men det jobbes med å få åpnet rekreasjonsløyper 2017.

Kulturminner

"Kulturminner og kulturmiljøer er vår felles hukommelse og gir kunnskap om menneskers liv og virke, bosetting og produksjonsformer og om deres kunstneriske og tekniske ferdigheter gjennom tidene. De kan gi oss økt forståelse for forholdet mellom fortid og framtid, mellom mennesket og naturen og mellom ulike kulturer. Kulturminnene gjør det mulig å gjenvinne tapt kunnskap og få svar på nye problemstillinger knyttet til bærekraftig utvikling. Respekten for kulturelt mangfold kan fremme mellomfolkelig forståelse, toleranse og fred. Kulturminner er en kilde til verdiskaping og næringsvekst og til utvikling av lokalsamfunnene." St.meld. nr. 25 (2002-2003) Regjeringens miljøvernpolitikk og rikets miljøtilstand

I Røyrvik finnes mange kulturminner knyttet til utmarksbruk, gruvedrift, vassdragsutbygging, samferdsel, infrastruktur, landbruk og samisk kultur. Det finnes noen automatisk fredede kulturminner fra steinalder, bronse- og jernalder, samt mengder av fredede samiske kulturminner. Det finnes steder det knytter seg tro og tradisjon til, og det finnes helhetlige kulturmiljøer og kulturlandskap preget av ulik virksomhet. Oversikter over kulturminner i Røyrvik finnes på Riksantikvarens databaser Kulturminnesøk (kulturminnesok.no) og Askeladden (askeladden.ra.no).

Røyrvik kommune vedtok i sak 12/249 at vi skal være med i et toårig kulturminneprosjekt sammen med nabokommuner, Nord-Trøndelag Fylkeskommunene, Sametinget og Riksantikvaren om kompetanseheving og verdiskaping knyttet til kulturminner og om

utarbeidelse av kulturminneplan. Kulturminneplanen for Røyrvik kommune er planlagt å inngå i Kommuneplanens samfunnsdel, arealdel og handlingsprogram.

Det er anbefalt fra Sametinget at ved utarbeidelse av planer etter plan- og bygningslov, bør kommune, benytte seg av deres planveileder for sikring av naturgrunnlaget for samisk kultur, næringsutøvelse og samfunnsliv fra 2010. Røyrvik kommune er et reinbeiteområde, og er viktig for reindriften og den samiske kulturen. Reindriftnæringens og andre samiske utmarksnærings behov er viktig, og tydeliggjøres igjennom arbeid med ulike planer.

I St.meld.nr. 39 (2000-2001) *Friluftsliv – ein veg til høgare livskvalitet* står det at det er et nasjonalt mål at alle skal ha mulighet til å drive friluftsliv som helsefremmende, trivselsskapende og miljøvennlig aktivitet i nærmiljøet og i naturen for øvrig.

Igjennom prosjektet med Folkehelsekoordinator skal mulighetene rundt oss benyttes til helsefremmede tiltak. Kommunen kan igjennom utarbeidelse av kommune- og reguleringsplaner sikre områder med formål friluftsliv. I kommuneplan for idrett og fysisk aktivitet er det for friluftsliv satt følgende mål; flere turstier/turveier for fremme aktivitet og friluftsliv. Det er i dag etablert et sykkelkart for Røyrvik, hvor flere sykkelveger er lagt inn og disse er også skiltet. Idrettslaget har nå i flere år arrangert årets trimtopper, hvor de har satt opp 10 trimdestinasjoner i kommunen pr år. Sykkelvegene og Trimtoppene har variabel lengde og vanskelighetsgrad. Det er også merket en del av turstiene som finnes i kommunen.

Vanndirektivet er et av EU's viktigste og mest tverrfaglige miljødirektiver, og hovedmålet er å sikre en god miljøtilstand (tilnærmet naturtilstand) i alt vann. Planprogrammet for *Forvaltningsplanen for Vannregion Trøndelag 2015-2021* ble vedtatt i begge Trøndelagsfylkene i 2011. Røyrvik kommune tilhører to vannområder, Namsen og Grensevassdraget. I Namsen vannområde er det jobbet med de vesentligste vannforvaltningsspørsmål, og disse er spilt inn til vannregion Trøndelag.

Ut fra de demografiske framskrivningene som er presentert i punkt 3.1 tyder det på at behovet for helsetjenester for eldre vil øke. Røyrvik kommune kjøper legetjeneste fra Lierne og jordmortjenester fra Namsskogan. Disse funksjonene er viktige for innbyggerne i Røyrvik i dag og må dekkes opp igjennom samarbeid med nabokommuner.

Røyrvik kommune har et godt sjukehjemstilbud i dag. På omsorgsboliger/-leiligheter kan det være litt knapt, men det er i reguleringsplan for sentrum lagt inn bygging av tilbud i nærheten av Røyrvik Omsorgssenter. En utfordring som Røyrvik sliter med er rekruttering av fagpersonell, og skape interesse for fagområder knyttet til denne virksomheten.

Det er i dag 19 barn i barnehage i Røyrvik, og det har ikke vært behov for å øke kapasiteten på barnehagen ut fra de fødselstallene vi har de siste årene. Bygningen barnehagen har behov for en del oppussing.

Elevtallet i skolen har ligget mellom 50 og 60 i noen år. På grunn av gamle bygninger ble det i 2011 bygd nytt mellombygg på skolen, slik at den i dag fremstår som en moderne skole. Det er plass til ca 100 elever på skolen og kapasiteten på skolen er i dag god.

Fra 1.8.2017 er det planlagt samlokalisering av barnehage og skole i et oppvekstsenter.

Høsten 2016 er det startet arbeid med riving av gammelt idrettsbygg og bygging av ny idrettshall med svømmebasseng og bibliotek. Tilbudet for aktivitet og kultur vil etter et slikt løft for kommunen framstå som veldig moderne og god.

For å få seg utdanning ut over grunnskolen må ungdommene ut av kommunen. Hvis man sammenligner med gjennomsnittet i landet har Røyrvik en høy andel med innbyggere med kun grunnskoleutdanning eller videregående utdanning. Høyere utdanning er det færre enn landsgjennomsnittet.

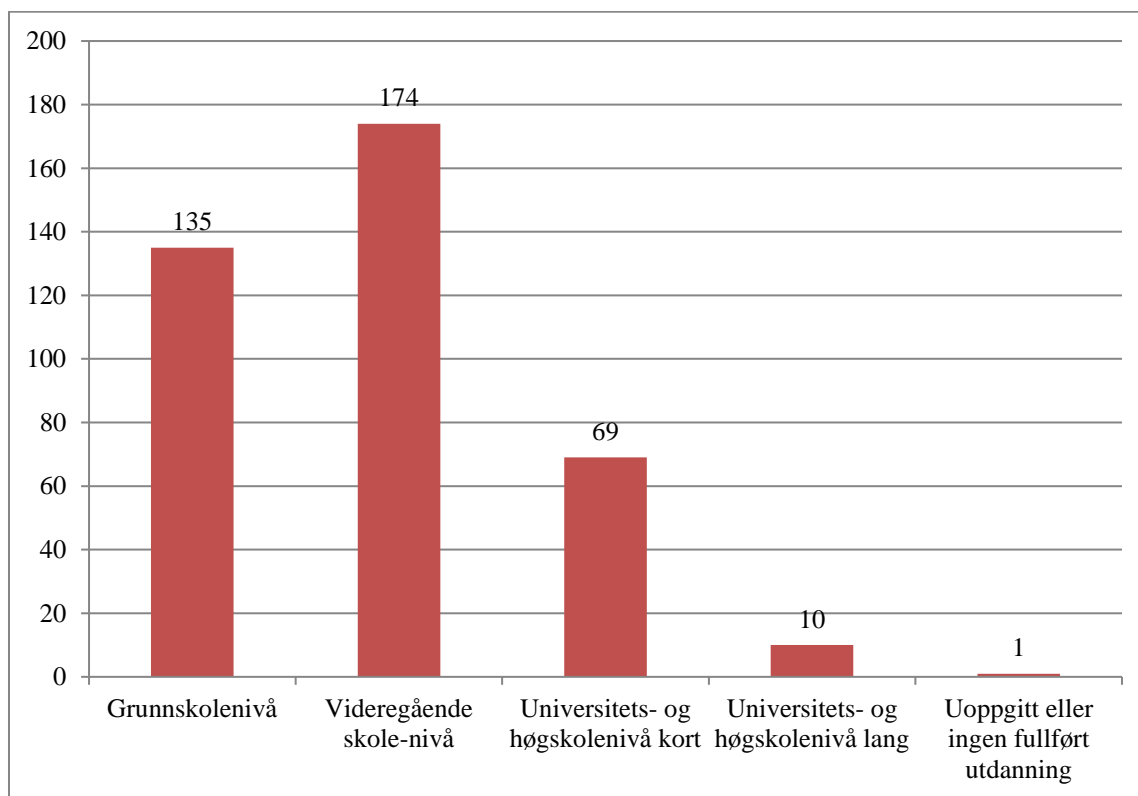

Figur 12 Utdanningsnivå på innbyggere i Røyrvik (antall)

De fleste ungdommene drar i dag til Grong videregående og det er viktig for Røyrvik å ha et godt samarbeid med Grong kommune for å hjelpe "våre" ungdommer. Grong kommune har over flere år rettet stor innsats mot forebygging og generelt ungdomsarbeid, også for ungdom som bor på hybel i kommunen. Et av resultatene er "Hjelpetjenesten YES!" som er blitt lagt merke til på nasjonalt nivå for sitt unike og nyskapende arbeid.

PPT-tjenesten er lagt til Grong kommune for Indre Namdal. Den største utfordringen pr i dag er å få bedre logoped-kompetanse.

Røyrvik kommune søkte høsten 2010 om å bli innlemmet i forvaltningsområdet for samisk språk etter et enstemmig vedtak i kommunestyret. Vedtaket bygde på en utredning som ble gjort for å synliggjøre muligheter og begrensinger forbundet med det å være en tospråklig kommune. Søknaden er nå behandlet av Fornyings-, administrasjons- og kirke departementet og Røyrvik kommune ble fra 1.1.2013 forvaltningsområde for samisk språk og kultur. Det å

være en tospråklig kommune innebærer at samisk-språklige skal kunne betjenes på sørsamisk, både muntlig og skriftlig, i sin kontakt med det offentlige i Røyrvik.

Innlemmingen i forvaltningsområdet innebærer store behov for innhenting av kompetanse og for kompetansebygging i organisasjonen, spesielt innen oppvekst- og helsesektoren. Dette har samtidig skapt flere nye stillinger i kommunen og gir faste statlige overføringer til arbeidet med sørsamisk språk. Samisk språk er viktig, og tydeliggjøres igjennom arbeidet med ulike planer.

Røyrvik kommune ble kåret til *Årets kulturkommune i Nord-Trøndelag* i 2010. Som begrunnelse ble det fremhevet at kommunen har et allsidig kulturtilbud med mange ulike arrangement rettet mot en bred målgruppe, stor aktivitet blant lag og foreninger, og at kommunen har tatt grep i forhold til samisk kultur.

Antall søkere på kommunale tilskudd til kulturformål har gått ned de siste årene. Det tolkes slik at i enkelte lag er det mindre virksomhet enn før, samtidig ser vi at andre lag har vedvarende stor aktivitet, i tillegg til at et par lag sågar har økt sin aktivitet de siste årene.

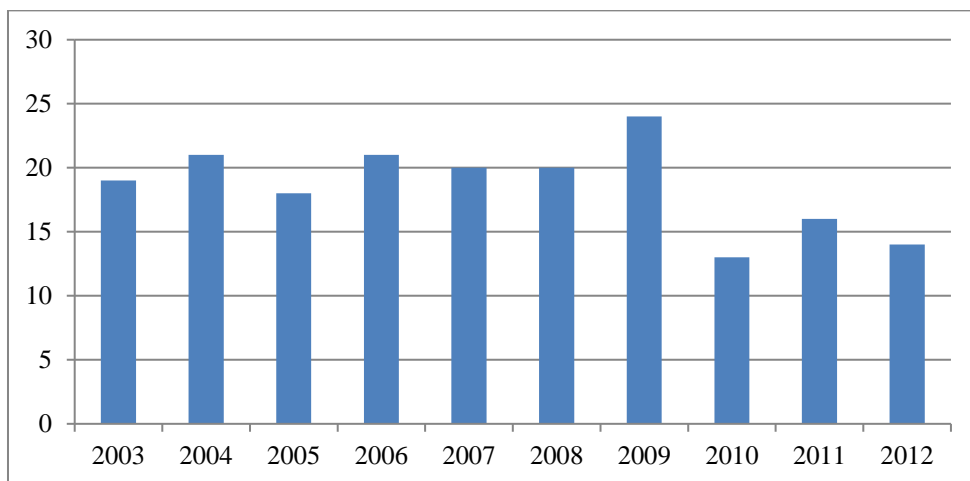

Figur 13 Antall søkere på tilskudd til kulturformål (Kulturmidler) i perioden 2003-2012.

4. Mål for planarbeidet

Planarbeidet i Røyrvik kommune skal legge til rette for en ønsket utvikling i kommunen. Det vil være viktig å ha politisk forankring av kommunale planer, og planarbeidet må gjennomføres slik at det styrker politikernes muligheter til å styre prioriteringen av planarbeidet.

Planlegging i Røyrvik kommune skal være behovsstyrt og skal ikke gjøres mer omfattende enn nødvendig. Kommuneplanens samfunnsdel skal inngå i alle delplaner/sektoerplaner.

4.1. Kommuneplan

Samfunnsdel

Sist samfunnsdel ble vedtatt av kommunestyret 5. februar i 1998 i sak 7/98. Planen gjaldt for perioden 1998-2009. Kommunestyret sendte ny samfunnsdel på høring i juni 2016, som vedtas høsten 2016.

Overordnet mål: Opprettholde og videreutvikle Røyrvik som ei selvstendig, levedyktig, trygg og attraktiv bygd for befolkning og næringsliv. Røyrvik skal være bygda vi er glad i og stolt av.

Hovedmål Kultur, livskvalitet og trivsel

- Øke engasjementet blant innbyggerne igjennom å videreutvikle dugnadsånden og øke samholdet i kommunen
- Kommunen skal tilrettelegge for bedre samarbeid mellom bygdas lag og organisasjoner, og skape en samarbeidsarena slik at kultur- og idrettstilbudet kan favne bredt

Hovedmål Næring og arbeidsplasser

- Bidra til utvikling av lokalt næringsliv, med særlig vekt på verdiskaping basert på kommunens ressursgrunnlag

Hovedmål Oppvekst

- Skape trygge oppvekstvilkår og gode minner som gir utvikling av enkeltindividet og stolthet for bygda.

Hovedmål Infrastruktur

- Røyrvik skal ha en god og framtidsrettet infrastruktur for hele kommunen.

Hovedmål Helse og sikkerhet

- Røyrvik skal sikre en god beredskap og tjenester som gir innbyggerne trygghet.
- Røyrvik kommune skal drive forebyggende arbeid innen helse

Under hovedmålene er det laget noen delmål og strategier. Det er laget en handlingsplan ut fra disse strategiene.

Samfunnet er kontinuerlig i endring og det behov for en oppdatering av samfunnsdelen i kommuneplanen. Det anbefales at arbeidet med en revidering av kommuneplanens samfunnsdel starter opp i løpet av 2019.

Arealdel

Kommuneplanens arealdel revidert siste gang i 1995. Planen dekker hele kommunen, men det er behov for revidering av både plankart og bestemmelser. Dette for at det skal bli samsvar mellom plan og gjeldende lovverk. I dette arbeidet innrulleres også kulturminneplan. Oppstart av arbeidet med ny plan vil være i 2016.

5. Kommunal planstrategi - prioriteringer 2016-2019

| Plan | 2016 | 2017 | 2018 | 2019 | Vedtatt/ revidert |
|---|-----------|-----------|-----------|----------|----------------------|
| Kommuneplaner | | | | | |
| Kommuneplanens samfunnsdel | | | | Oppstart | 2016 |
| Kommuneplanens arealdel | Oppstart | Vedtatt | | | 1995 |
| Kommunal planstrategi | Revideres | | | Oppstart | 2012 |
| | | | | | |
| Andre overordnede planer | | | | | |
| Økonomiplan, budsjett og handlingsplan | Rulleres | Rulleres | Rulleres | Rulleres | Årlig |
| ROS-analyse | Revidert | | | Rulleres | 2016 |
| Kriseplan | Revideres | Rulleres | Rulleres | Rulleres | 2014/Årlig |
| HMS-plan | | Vedtatt | Rulleres | Rulleres | Årlig |
| | | | | | |
| Tema og sektorplaner | | | | | |
| Helse og omsorg | | | | | |
| Pleie- og omsorgsplan | | Revideres | | | 2004 |
| Rusplan for Røyrvik kommune | | | | | 2014 |
| Rusplan for Indre Namdal | | | | | 2004 |
| Smittevernplan | | | Revideres | | 2009 |
| Psykososial kriseplan (POSOM) | Rulleres | Rulleres | Revideres | Rulleres | 2015/Årlig |
| Psykatriplan 2007-2010 | | | | | 2007 |
| Demensplan 2011-2016 | | Revideres | | | 2010 |
| Helsemessig og sosial beredskapsplan | | Revideres | | | 2004 |
| Handlingsplan mot vold i nære relasjoner for kommunene i Indre Namdal 2011-2014 | | | Revideres | | 2011 |
| Oversiktsdokument for folkehelse | | Vedtatt | | | |
| | | | | | |
| Oppvekst | | | | | |
| Årlig tiltaksplan kompetanseutvikling for barnehageansatte i Indre Namdal | Rulleres | Rulleres | Rulleres | Rulleres | Årlig |
| PLIVO-plan | Vedtatt | | | | |

Kommunal planstrategi Røyrvik kommune 2016-2019

| | | | | | |
|--|-----------|-----------|-----------|----------|------------|
| | | | | | |
| Plan-, drift og eiendom | | | | | |
| Hovedplan VA | | | | | 2013 |
| Stedsutviklingsplan 2008-2018 | | | | | 2008 |
| Energi- og klimaplan 2015-2018 | | | Revideres | | 2015 |
| Beredskapsplan for vern mot akutt forurensning Namdalsregionen | | | | | 2003 |
| Plan for langvarig strømbrudd | | Vedtak | | | |
| Plan for snøscooterløyper til rekreasjonskjøring | Vedtak | | | | |
| | | | | | |
| Sentraladministrasjon | | | | | |
| Strategisk næringsplan 2010-2014 | | Revideres | | | 2009 |
| Handlingsplan - Næringsutvikling | Revideres | Rulleres | Rulleres | Rulleres | 2012 |
| Boligpolitisk handlingsplan 2015-2018 | | Revideres | | | 2014 |
| Kommunedelplan - anlegg og områder for idrett, friluftsliv og kultur 2012-2015 | Rulleres | Rulleres | Rulleres | Rulleres | 2011/Årlig |
| Kulturminneplan – inngår i arealdelen | Oppstart | Vedtak | | | |
| Aktivitetsplan for Gjeleaerne 2017-2019 | Rulleres | Rulleres | Rulleres | Rulleres | 2013/Årlig |
| Utviklingsplan – Samisk språk og kultur | Rulleres | Rulleres | Rulleres | Rulleres | 2013/Årlig |

Vedlegg: